~~Горанову Ивову.~~

Ананову Мисаилу.

2004

СОБРАНІЕ

РУССКИХЪ БАСЕНЪ

КРЫЛОВА, ДМИТРІЕВА И ХЕМНИЦЕРА,

переведенныхъ

на

армянскій языкъ

Московскихъ Армянскихъ церквей Архидіакономъ

Артеміемъ Кокеянцъ.

МОСКВА.
Въ типографіи В. Готье.
1849.

ПЕЧАТАТЬ ПОЗВОЛЯЕТСЯ

съ тѣмъ, чтобы по отпечатаніи представлено было въ Цензурный Комитетъ узаконенное число экземпляровъ. Москва, 27 Августа, 1848 года.

Ценсоръ В. Флеровъ.

2154
1757-62
9612-57

ԾՈՒՂԿԱՐԱՐՔ

Յառակաց Վռելովի, Տմիթրիեւվի և Խեմնիցերի

Թարգմանեաց

Յարութիւն աւագ Սարկաւագ Կեաքչէեանց.

Ի Հայրապետութեան Տեառն Գերսէսի Արքեպիսկոպոսին Կաթուղիկոսի Համ Հայոց և Ընպետի.

Յառաջնորդութեան Ռուսիարնակ Հայոց Տեառն Մատթէոսի Արքեպիսկոպոսի և Ընպետի.

Յամի Տեառն 1849. Ի Հայոց ռմիզ.

Ի ՄՈՍԿՈՒԱ
Ի տպագրատան Ալեքսանդրոյ Կոտէէ.

ԸՐՁԱՆԱԳԻՐ

ԵՐԵԽՏԱԳԻՏ ՄՐՏԻՍ ԸՆ ԱՍՏՈՒԱ-
ԾԱՀԱՍՏԱՏ ՔԱՀԱՆԱՅ

ԳԵՐԱՊԱՆԾԱՓԱՅԼ

ԼԱՊԱՐԵԱՆ

ԻՇԽԱՆԱՊԵՏԱՅ,
ԵՒ ԸՆ ԱՊԳԱԼՈՅՍ ՀԵՄԱՐԱՆ
ՆՈՅԱ, ՅՈՐՈՒՄ ՎԱՐԺԵՑԱՅ

ԾԱՆՈԹԱՐԱՆ

Քաջալերական խրախոյս բարենախանձ և զաւակասէր ծնողաց, նոյն և ծանրալուծ կարօտութիւն դեռահասակ մանկանց, յորոց յուսումն ընթերցանութեան կարգեալս եմ կանխաւ, հարկեցին զիս պատրաստել դիւրածանելի գիրս ինչ՝ի պէտս նախակրթական դրակարդացուն նոցա, որք աստ առ մեզ՝ի Ռուսաստան բազմք պակասին. իսկ մնատուցեալ յընտրողութիւն առարկայի դոյնօրինակ յօրինուածոյ, քան զայլ ինչ բաղում, առաւել նախադասելի դատեցան բարոյակիրթ առակախօսութիւնք, որք ոչ միայն զուարճախառն քաղցրախորժ են ընթերցասէր պատանեկաց, այլ և զդիւրագայթոտ վարս նոցա յասպարիզի ապագայ առաքինագործուն անդաստին՝ի նախադրան անդ մնատաղ հասակի նոցա հաստաբեստ կանդաղեն՝ի շաւիղս սրբակրօն վարուց, և որովհետև առակաբանութիւնք Ա՛խիթարայ Գոշի կամ Ն՝զովբոսի՝ի Ա՛ենետիկ տպագրեալք, ոչ միայն հաղուագիւտ են

ասա, այլ և ծանրագին վաճառին կարի, յայն սակս կարևոր դատեցաւ 'ի Ռուսաց լեզուէ թարգմանել, ըստ որոյ և ըստ իմումս կարի մարթացայ 'ի մերս բարբառ աղատաձեռն յեղուլ զհատընտիրս յերից վերոյիշեալ առակախօսից, և տպագրել ըստ բնագրացն զոյգ ըստ քանի մի պատկերաց, զի յառաջադէպն 'ի մանկանց առաջի աչաց ունելցին զնախագաղափար ինչ թարգմանութեան ապառնի վարժութեան իւրեանց յայս նիւթ, զոր և սիրով ընծայեալ աղգասէր վերծանողաց, մաղթեմ անբասիր առնել զաշխատողս և զաշխատանս իբր առաջին պտուղ կրթականութեան 'ի սոյնօրինակ հանդիսի։

ԸՆԾՄԱՅԱՐԵՐՈՒԹԻՒՆ

ՇՆՈՐՀԱԿԱԼՈՒԹԵԱՆ

ԱՌ ՌԱՖԷՆԱԼԻՍԵՆՁ

ՀԱՅՐԵՆԱԿԻՑՍ

ԻՆՔՆԱՆՈՒԷՐ ՏՊՈՒՔ ՆՊԱՍՏԱՐԱՑ ՏՊԱԳՐՈՒԹԵԱՆ ԳՐՈՒՑՍ

II.

Ворона и Лисица.

—

Ужъ сколько разъ твердили міру,
Что лесть гнусна, вредна; но только все не впрокъ,
И въ сердцѣ льстецъ всегда отыщетъ уголокъ.

—

Воронѣ гдѣ-то Богъ послалъ кусочикъ сыру;
На ель Ворона взгромоздясь,
Позавтракать было совсѣмъ ужъ собралась,
Да позадумалась, а сыръ во рту держала.
На ту бѣду Лиса близехонько бѣжала;
Вдругъ сырный духъ Лису остановилъ:
Лисица видитъ сыръ,—Лисицу сыръ плѣнилъ.

Ворона и лисица.

Ղրան և Ղրնէն.

Ը.

Ամառ և Աղուէս։

—

Քանիցս աշխարհի ասացաւ մարդկան,
Ոչ փաղաքշութիւն ախտ է չար խոտան.
Դպայց հանային 'ի զուր, զի 'ի սիրտ նոցին,
Դոսանէ շնթէլ իւր ոտից կռուան։

—

Այս Տէր Աղուաւուն չգիտէր թէ ուր,
Պատուռ մի պանրոյ քաղցրահամ 'ի կուր,
Որ կալեալ կոցաւ
'Ի ծառ ինչ նստաւ,
Պատրաստ 'ի Ճաշել զայն կէր տիրատուր։
Այն ինչ նա յամէր պանրոյն 'ի կոցի,
Ընդ 'ի սադրելոյ չար նորայն բաղդի,
Խորամանկ Աղուէսն հուպ եկեալ մօտի,
'Ի հոտոյ պանրոյն 'ի սէր բորբոքի։

Плутовка къ дереву на цыпочкахъ подходитъ;
Вертитъ хвостомъ, съ Вороны глазъ не сводитъ,
И говоритъ такъ сладко, чуть дыша:
«Голубушка, какъ хороша!
Ну что за шейка, что за глазки!
Разсказывать, такъ, право, сказки!
Какія перушки! какой носокъ!
И вѣрно ангельскій быть долженъ голосокъ!
Спой, свѣтикъ, не стыдись! Что ежели, сестрица,
При красотѣ такой, и пѣть ты мастерица,
Вѣдь ты бъ у насъ была царь-птица!»
Вѣщуньина съ похвалъ вскружилась голова,
Отъ радости въ зобу дыханье сперло,—
И на привѣтливы Лисицыны слова
Ворона каркнула во все воронье горло:
Сыръ выпалъ—съ нимъ была плутовка такова.

Կեղծաւորն առանց ինչ ոտնաձայնի,
Կացեալ 'ի յոտին 'ի ծառն յայն հպի,
Գալարէ ըզձեռն զակն Յ.գուսն ունի,
Նա կիսահագանգ գոգ զայս բարբառի.
«Սիրուն աղաւնեակ քանի՞ գեղեցիկ,
Պարանոց և աչք կամ թէ քոյդ փետրիկ,
Լոկ հոտոտելիքդ
Ով զարմանալիք,
Հաւաստեաւ իրք են անհաւատալիք։
Հարկաւ և ձայնքդ է հրեշտակային,
Երգեա մ'ամանչեր լոյս դու իմ ակին,
Օ՜ինչ արդեօք եթէ գեղեցիկդ այդչափ,
Երգեիր Ճարտար գեղոյդ համանչափ.
Ամբէ անկարծիք լինէիր միակ,
Թագուհի թռչնոց դեր քան ըզսոխակ»
Այս նենգող բանից շընթող Յ.ղուէսուն,
Շ՚ըլացան խորհուրդք և միտք Յ.գուսուն.
Ա.ռ խընդալ սըրտին խաբեալ 'ի թովչէն,
Ընաց զիւր քերան և խանչեաց համբուն։

Պանիրըն անկաւ Յ.ղուէսըն եկեր,
Ցուցաւ փաղաքուշ որպէս և միշտ էր։

III.

Лжецъ.

—

Изъ дальнихъ странствій возвратясь,
Какой-то дворянинъ (а можетъ быть, и князь),
Съ пріятелемъ своимъ пѣшкомъ гуляя въ полѣ,
Расхвастался о томъ, гдѣ онъ бывалъ,
И къ былямъ небылицъ безъ счету прилыгалъ.
«Нѣтъ,» говоритъ: «что я видалъ,
Того ужъ не увижу болѣ.
Что здѣсь у васъ за край?
То холодно, то очень жарко,
То солнце спрячется, то свѣтитъ слишкомъ ярко.

Лжецъ
Липинъ.

Բ.

Սոֆոն

—

Ի հեռաստանէ, ոչ գիտեմ ուստի,
Դարձաւ ուղևորն յիւր տուն Հայրենի,
Կարծեմ իշխան էր, և կամ թէ աշխի,
Բայց արդեամբք ցուցին ստախօս բանիւ։
Ի Ձեռել իւրում ընդ իւր ծանօթին,
Ի դալար վայրը՛ս արտաքոյ շինին,
Ը՝զքաղաքս յոր ինքն շրջեցաւ գովեր,
Ը՝զսուտ և զիրաւ անխիղճ շաղփաղփեր։
—«Ը՝այնրս զոր տեսի, ասէր ընկերին,
«Կարծեմ թէ այլ ևս ոչ ուրեք տեսից։
Բանի՞ անպիտան է սոյն այս գաւառ,
Մերթ ցուրտ է մերթ տօթ և այն միշտ յամառ,
Նրբեմն թագչի արև խաւարաւ,
Ա՝յլ երբեմն այրէ գոգցես խարանաւ։
Իսկ ուր եմն եղէ յայն ինչ քաղաքի,

Вотъ тамъ-то прямой рай!
И вспомнишь, такъ душѣ отрада!
Ни шубъ, ни свѣчъ совсѣмъ не надо:
Не знаешь вѣкъ: что есть ночная тѣнь,
И круглый Божій годъ все видишь майскій день.
Никто тамъ ни садитъ, ни сѣетъ:
А еслибъ посмотрѣлъ, что̀ тамъ растетъ и зрѣетъ!
Вотъ въ Римѣ, напримѣръ, я видѣлъ огурецъ:
Ахъ, мой Творецъ!
И по сію не вспомнюсь пору!
Повѣришь ли? ну, право, былъ онъ съ гору.»
— «Что за диковина!» пріятель отвѣчалъ:
«На свѣтѣ чудеса разсѣяны повсюду;
Да не вездѣ ихъ всякій примѣчалъ.
Мы сами, вотъ, теперь подходимъ къ чуду,
Какого ты нигдѣ, конечно, не встрѣчалъ,
И я въ томъ спорить буду,
Вонъ, видишь-ли черезъ рѣку тотъ мостъ,
Куда намъ путь лежитъ? Онъ съ виду хоть и простъ:
А свойство чудное имѣетъ:
Лжецъ ни одинъ у насъ по немъ пройдти не смѣетъ:
До половины не дойдетъ —
Провалится, и въ воду упадетъ;
Но кто не лжетъ,

Ամբայութիւն է գոգ ամբողջ տարի,
Ամնչափ զի յորժամ յիշեմ զայն տեղի,
Հոգի մարմին իմ ցնծութեամբ բերկրի.
Զեն պէտք մուշտակի,
Ընդ ոչ Ճրագի,
Ոչ գիտես զինչ է խաւար գիշերի,
Ընդ բոլոր տարին քեզ այնպէս թուի,
Որպէս թէ ի ցեղն աւուրք մայիսի,
Ընդ ոչ ոք տընկէ,
Ոչ ոք սերմանէ,
Բայց պըտուղ տարւոյն ըստոյգ հրաշք է.
Ահա 'ի Հրոռոմ օրինակ քեզ տաց,
Տեսի ես վարունդ, հրաշագործ Աստուած.
Ի մինչև ցայսօր ոչ ուրեք տեսի,
Համեմատ նըմին չափով քանակի,
Հաւատան դու ինձ, քաղցըր սիրելի,
Հաւասար էր այն լերին կամ բըլրի...»
— Ա՛ռ ինչ են զարմանքդ, անդ ընկերն ասէր,
Լի՛ է հըրաշիւք սոյն այս երկիր մեր,
Միայն մեք ոչ միշտ զընտեմք ըզնոսին,
Կամ թէ ոչ խըտրեմք, որպէս արժանն էր.
Ահա մեք իսկ այժմ յինչ մի հրաշալի,
Մերձենամք զոր դու ոչ ուրեք տեսեր,
Ներշմարեն աստէն զ'ի վերայ գետոյդ,
Ըզկամուրջըդ մեծ որ կայ հանդէպ մեր,
Ա՛ռ որ և այս մեր Ճանապարհ ձգի.

36/2-57 2/154

Ступай по немъ, пожалуй, хоть въ каретѣ.»
— «А какова у васъ рѣка?»
— «Да не мелка.
Такъ видишь ли, мой другъ, чего-то нѣтъ на свѣтѣ!
Хоть римскій огурецъ великъ, нѣтъ спору въ томъ,
Вѣдь съ гору, кажется, ты такъ сказалъ о немъ?»
— «Гора хоть не гора, но, право, будетъ съ домъ.»
— «Повѣрить трудно!
Однако жъ какъ ни чудно,
А все чуденъ и мостъ, по коемъ мы пойдемъ,
Что онъ Лжеца никакъ не подымаетъ;
И нынѣшней еще весной
Съ него обрушились (весь городъ это знаетъ)
Два журналиста, да портной.
Безспорно, огурецъ и съ домъ величиной
Диковинка, коль это справедливо.»
— «Ну, не такое еще диво;
Вѣдь надо знать какъ вещи есть:
Не думай, что вездѣ по нашему хоромы;
Что тамъ за домы:
Въ одинъ двоимъ за нужду влѣзть,
И то ни стать, ни сѣсть?»
— «Пусть такъ, но все признаться должно,
Что огурецъ не грѣхъ за диво счесть,

Ընդ որ անցանել մարթիւք անվեհեր,
Որոյ զի թեպետ տեսլեամբ արտաքին,
Ընպաճոյճ թուի նա կամ թէ մեկին,
Բայց զարմանալի
Զերբոս նա ունի,
Որ 'ի քաղաքիս յայտնի քարոզի,
Որոյ զի ոչ ոք 'ի սրտախօսաց
Ընպատիժ ընդ այն անցանել մարթի,
Եւ 'ի կէսընիսկ դեռ ոչ ժամանեալ,
Կամուրջն քակի,
Ինքն 'ի գետ հոսի։
Իսկ ճշմարտախօսն և պարզն երեսոք,
Ընցանէ ընդ այն ևս և կառոք....
—«Ընդեռք խոր է գետդ կամ ընթացք իւր սուր..
—«Այո՛ չէ՛ ծանծաղ, ոչ սակաւաջուր.
Եւ այսպէս ահա ընկեր տեսանես
Վանի՞ հրաշալիս յերկրիս գըտանես.
Օ՛ի թէ և վարունգդ Հրոովմայ մեծ է
Եւ վասն այդ յուսամ ոչ ոք թէ վիճէ.
Վանզի կարծեմ թէ այդպէս ասացեր,
Թէ զօրէն լերին վարունգըն մեծ էր....
—«Թէպէտ և չէր այն լերին ինչ նըմանն,
Բայց ինձ հաւատա՝ հաւասար էր տան,
—«Թէ և հաւատալ այդըմ դժուար է,
Սակայն և այնպէս զարմանալի է,
Բայց և այս կամուրջ, յոր դիմեալ գընամք,

Въ которомъ двумъ усѣсться можно.
Однако-жъ мостъ-атъ нашъ каковъ,
Что лгунъ не сдѣлаетъ на немъ пяти шаговъ,
Какъ тотчасъ въ воду!
Хоть римскій твой и чуденъ огурецъ....»
— «Послушай-ка,» тутъ перервалъ мой Лжецъ:
«Чѣмъ на мостъ намъ идти, поищемъ лучше броду.»

Ա.ղդարև ըզմեզ 'ի զարմանս կբերէ,
Ո՞չ խաբեբայի՛ Ճանապարհ ո՛չ տայ,
Ա.յլ 'ի գեան արկեալ ընկերզմէ ընդա.
Դեռ յայսմ գարնան խեղդեաց նա զերիս,
Ո՞մինըն դերձիկ զերկուս լերագերս,
Գիտեն զայս բոլոր բնակք քաղաքիս.
Ա՞արունգ հաւասար ըստ մեծութեան տան,
Ցոնե ըստոյգ ելցէ զարմանաց արժան։
—«Ո՞է պարտ սքանչանալ, լուր ինձ սիրելի,
Հարկ է քաջ զբննել, զոր ինչ ասացի.
Դու մի կարծեր թէ յամենայն տեղիս,
Տունքըն նըմանն են պալատաց երկրիս.
Ընդանոր տունքըն այնչափ փոքրիկ են,
Ո՞չ հազիւ երկուք սողալով մըտեն,
Ցոնող թէ կանգուն կալ կամ նըստիլ զօրեն...
—« Ցոնող այդպէս լիցի, բայց և միշտ այնպէս
Ա՞չ մեղանչեմք թէ զվարունգն համարիմք,
Հըրեշից նըմանն, կամ ցուցանք դատիմք
Յոր երկուք ոմանք սողան օձապէս,
Լոկ կամուրջըս այս յոյժ է հրաշալի,
Ո՞չ ըզսըտախօսն, քընաւ ո՛չ տանի....
—«Լո՛ւր ինձ սիրելի, ասաց անդանոր
Սըտաբանըս իւր՝ ընկերին քան նոր,
Վրան թէ մեք այժըմ ընդ կամուրջն երթամք,
Խարուք լինի թէ, ընդ հունըն գընամք։

III.

Откупщикъ и Сапожникъ.

—

Богатый Откупщикъ въ хоромахъ пышныхъ жилъ,
Ѣлъ сладко, вкусно пилъ;
По всякій день давалъ пиры, банкеты,
Сокровищъ у него нѣтъ смѣты.
Въ дому сластей и винъ, чего ни пожелай,
Всего съ избыткомъ черезъ край.
И словомъ, кажется, въ его хоромахъ рай.
Однимъ лишь Откупщикъ страдаетъ,
Что онъ не досыпаетъ.
Ужъ Божьяго-ль боится онъ суда,
Иль, просто, труситъ разориться:
Да только все ему не крѣпко какъ-то спится.

Գ.

Մենավանառ և Կոշիկաւոր։

—

Մենավանառ ոք փարթամ Հոխութեամբ,
Ուտեր խորտիկքս ընկեր քաղցրութեամբ.
Ընտակեր 'ի Հոխ հարուստ պալատան,
Տայր Հաշ և ընթրիս սիրելեաց Համնյն,
'Ի մի բան ասել, նա երջանիկ էր,
Միայն թէ միոյ հանապազ տանջէր,
Զի ոչ յագենայր և ոչ շատ ասէր,
Յաստուծոյ արդեօք վրէժն երկնչէր,
Թէ այլով իւրք ցաւոք մորմնքէր,
Միայն թէ ցրյագ նընջել ոչ կարէր,
Այլ եթէ երբէք ընդ արշալոյսն,
Վաղցըր քունն ըզնա 'ի նինջ խոնարհէր,

А сверхъ того, хоть иногда
Онъ вздремлетъ на зарѣ, такъ новая бѣда:
Богъ далъ ему пѣвца, сосѣда.
Съ нимъ изъ окна въ окно, жилъ въ хижинѣ бѣднякъ
Сапожникъ, но такой пѣвунъ и весельчакъ,
Что съ утренней зари и до обѣда,
Съ обѣда до ночи безъумолку поетъ.
И богачу заснуть никакъ онъ не даетъ.
Какъ быть, и какъ съ сосѣдомъ сладить,
Чтобъ отъ пѣнья его отвадить?
Велѣть молчать: такъ власти нѣтъ;
Просилъ: такъ просьба не беретъ.
Придумалъ наконецъ, и за сосѣдомъ шлетъ.
Пришелъ сосѣдъ.
«Пріятель дорогой, здорово!»
— «Челомъ вамъ бьемъ за ласковое слово.»
— «Ну, что, братъ, каково дѣлишки, Климъ, идутъ?»
(Въ комъ нужда, ужъ того мы знаемъ, какъ зовутъ.)
— «Дѣлишки, баринъ? Да, нехудо!»
— «Такъ отъ того-то ты такъ веселъ, такъ поешь?
Ты, стало, счастливо живешь?»
— «На Бога грѣхъ роптать, и что жъ за чудо?
Роботою заваленъ я всегда;
Хозяйка у меня добра и молода:

Ընդէն առ նըմին յամենայն աւուր,
Մի և նոյն դիպուած ընկնա չարչարեր,
Ուներ դըրացի աղքատ կօշկակար,
Որ յարշալուսոյ մինչ ցկէս գիշեր,
Այնպաշուրթն ուրախ ցուց և տաղ երգեր,
Նա ձոխ դըրացւոյն նընջել ոչ ներեր։
Ազիմնայր իշխանն թէ զինչ արասցէ,
Օր կօշկակարըն յերդոց լըռեսցէ,
Հրամայել լռել իշխել ոչ կարեր,
Լակ խընդրել լռել, օգուտ ոչ բերեր։
Յետ բազմադիմի յուզմանց խորհրդոց,
Իշխանըն եդիտ զայս միայն միջոց։
Կոչեաց զկօշկակարն սիրով հարցաներ։
—«Դարեկամ ընտիր, գործ քո յաջող է,»
—«Գործքըն իմ, պարոն, փառք տամ Ստուծոյ,
Մինչ ցայսօր չեղէ կարօտ դըրամոյ։
—«Ամն այն ուրախ ես
Դու և միշտ երգես,
Օր վիճակաւ քով լի բաւական ես։»
—«Ամէն գանգատեցայց Ստուծած մեղանչեմ,
Գործով արուեստիս միշտ պատաղեաց եմ,
Նա զի կին ունիմ մատաղ և բարի,
Նա ընդ այնպիսւոյ կեաց է բերկրալի։
—«Երեք ունիս դու արծաթ և ոսկի։»
—«Է, չունիմ բընաւ դրամ աւելորդ,
Ամն այն ազատ եմ 'ի հոգոց ձախորդ,

А съ доброю женой, кто этого не знаетъ,
Живется какъ-то веселѣй.»
—«И деньги есть?»—Ну, нѣтъ, хоть лишнихъ не бываетъ:
За то нѣтъ лишнихъ и затѣй.»
—«Итакъ, мой другъ, ты быть богаче не желаешь?»
— «Я этого не говорю;
Хоть Бога и за то, что̀ есть, благодарю:
Но самъ ты, баринъ, знаешь,
Что человѣкъ, пока живетъ,
Все хочетъ болѣе: таковъ ужъ здѣшній свѣтъ.
Я чай, вѣдь и тебѣ твоихъ сокровищъ мало;
И мнѣ бы быть богатѣй не мѣшало.»
—«Ты дѣло говоришь, дружокъ:
Хоть при богатствѣ намъ есть также непріятства,
Хоть говорятъ, что бѣдность не порокъ;
Но все ужъ коль терпѣть, такъ лучше отъ богатства.
Возьми же: вотъ рублевиковъ мѣшокъ;
Ты мнѣ за правду полюбился.
Поди: дай Богъ, чтобъ ты съ моей руки разжился.
Смотри, лишь промотать сихъ денегъ не моги,
И къ нуждѣ ихъ ты береги!
Пять сотъ рублей тутъ вѣрнымъ счетомъ.
Прощай!» Сапожникъ мой,
Схватя мѣшокъ, скорѣй домой

—«Այս ոչ ցանկաս գոլ հարը ստագոյն»
—«Ոչ կարեմ ասել բընաւ խօսք այդգոյն,
Թէպէտ և վասն այնց, զոր այժմիկ ունիմ,
Աստուծոյ ձրեց միշտ գոհ գըտանիմ,
Սակայն դու պարոն, զայն գիտես ինքնին,
Որ մարդիկ ցորչափ յաշխարհիս ապրին,
Գոգցես հանապազ ցանկան յաւելին.
Կարծեմ թէ և քեզ այդչափ գանձ քոյին
Այ ուրեք երբեք, զի սակաւ թուին,
Այստ այդըմ և ինձ Ճոխագոյն լինել,
Ոչ երբեք թուին
Որք ինչ օտարին։
—«Այդ արդար ասես, դու իմ սիրելի,
Գանզի թէպէտ և 'ի հարստութեան,
Ան չարիք որոց համբերել պիտի,
Այ թէպէտ ասի, թէ աղքատութիւն
Ազ պակասութիւն 'ի մեզ գրելի,
Բայց և այնպէս թէ,
Համբերել հարկ է,
Այսպա լաւ է թէ մարդ հարուստ լիցի,
Այնմ առ քեզ զայս պարկ լի արծաթով,
Սակս արդար բանիցդ զքեզ սիրեցի,
Հինգ հարիւր դրրամք գոն 'ի քսակիդ,
Աղոյշ լեր, զի մի
Այնդ վայր ծախեսցի.
Այլ յաւուր վշտի

Не бѣгомъ, лётомъ;
Примчалъ гостинецъ подъ полой;
И той же ночи въ подземелье
Зарылъ мѣшокъ—и съ нимъ свое веселье!
Не только пѣсенъ нѣтъ, куда дѣвался сонъ
(Узналъ безсонницу и онъ!);
Все подозрительно, и все его тревожитъ:
Чуть ночью кошка заскребетъ,
Ему ужъ кажется, что воръ къ нему идетъ:
Похолодѣетъ весь, и ухо онъ приложитъ.
Ну, словомъ, жизнь пошла, хоть кинуться въ рѣку.
Сапожникъ бился, бился,
И наконецъ за умъ хватился:
Бѣжитъ съ мѣшкомъ къ Откупщику,
И говоритъ: «Спасибо на пріятствѣ;
Вотъ твой мѣшокъ, возьми его назадъ:
Я до него не зналъ, какъ худо спать.
Живи ты при своемъ богатствѣ,
А мнѣ, за пѣсни и за сонъ,
Не надобенъ ни милліонъ.

Ամբողջ պահեսցի։
Ընդ կոշկակարն իմ ըզքսակն առեալ,
Վազվազէ 'ի տուն գոգ թեւաւորեալ։
Ապա անյապաղ 'ի նոյն գիշերի,
Թողէ ըզգանձ իւր ընդ հողով յերկրի։
Թողէ և զիւր քուն
Ու զուրախութիւն։
Գիտաց խղճալին զինչ է տքնութիւն,
Ոչ միայն լըռեաց լեզուն յերգելոյ,
Այլ և կորեաւ քուն յաչաց ւ 'ի գլխոյ,
Թէ կատու կամ մուկն գիշերայն շարժի,
Ելա գող կարծելով յոգին խըռովի։
Ընդ հանգստութեան գիտ ըզվիհ չարաց,
Ու յերկար տանջեալ, եգիտ զելս երաց,
Առեալ զքսակն առ փարթամն երթայ,
Վասըն պարգևաց շընորհըս կարդայ....
—«Ահա՛ քո քսակ, առ ասէ ըզքոյն,
Զբարձ նա յինէն ըզհանգիստ և քուն,
Կեաց դու զանձիւք քո, որպէս և կամիս,
Մինայն բերկրութիւնն իմ դարձցի առ իս։

IV.

Волкъ и Ягненокъ.

—

У сильнаго всегда безсильный виноватъ:
Тому въ Исторіи мы тьму примѣровъ видимъ,
Но мы Исторіи не пишемъ;
А вотъ о томъ какъ въ Басняхъ говорятъ.

—

Ягненокъ въ жаркій день зашелъ къ ручью напиться
И надобно-жъ бѣдѣ случиться,

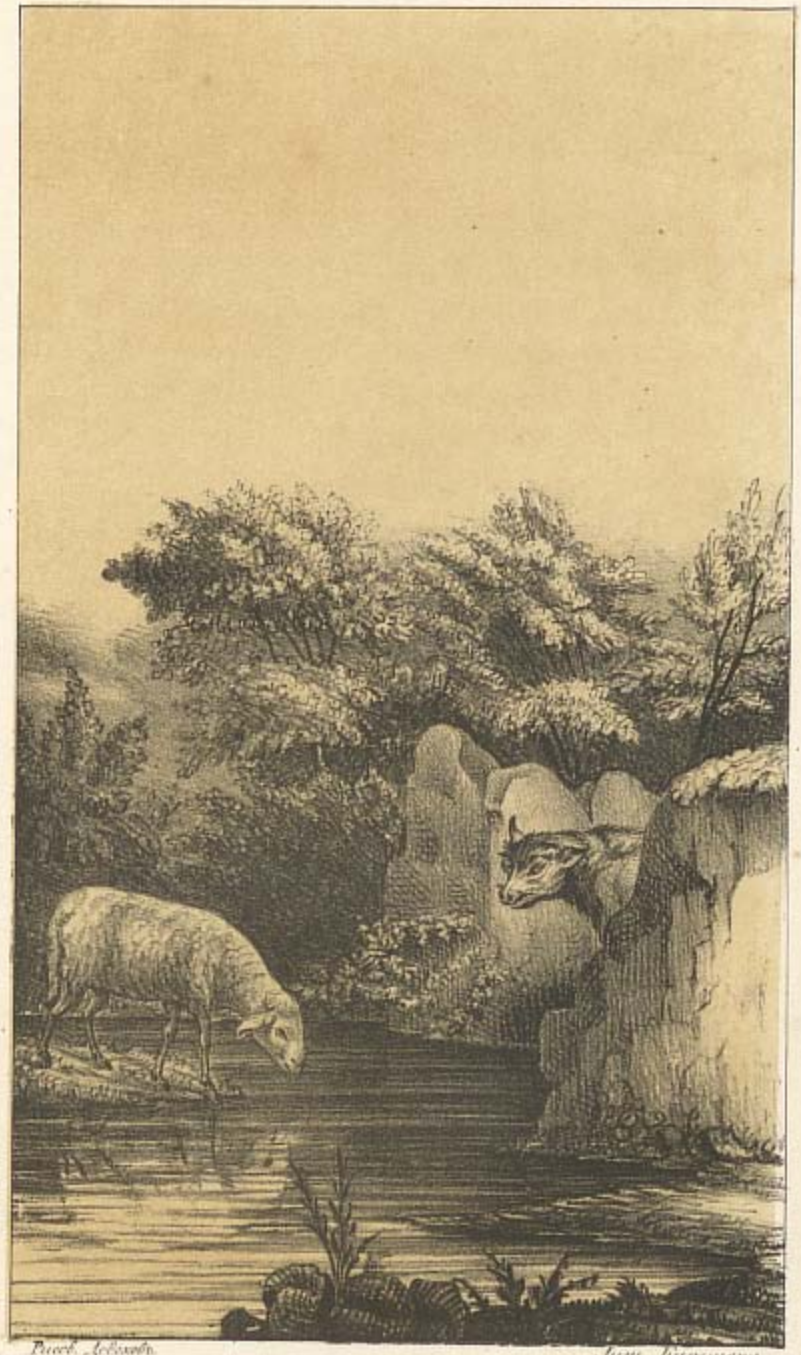

Волкъ и Ягнёнокъ.

Ѵиѵ ꙗ Ѵиꙗ.

Գ.

Գայլ և Գառն։

—

Տկարն առաջի անգութ հըզօրի,
Սեղաւոր գոգցեաս հանապազ դատի,
Օրինակ այսըր պէսպէս և անթիւ,
Ի պատմութիւնըս կան մեր առաջի.
Բայց մեք ոչ կամիմք աստ պատմիչ լինել,
Այլ զառակախօսս յանդիման առնել։

—

Յաւուր տօթագին գարուն ծարաւի,
Ընթեր ղջուր քաղցր ի գետ ինչ մատչի,
Նա զի կարծեաս թէ փորձութիւն մեզ միշտ

Что около тѣхъ мѣстъ голодный рыскалъ Волкъ.
Ягненка видитъ онъ, на добычу стремится;
Но, дѣлу дать хотя законный видъ и толкъ,
Кричитъ: «какъ смѣешь ты, наглецъ, нечистымъ рыломъ
Здѣсь чистое мутить питьё
Мое
Съ пескомъ и съ иломъ?
За дерзость такову
Я голову съ тебя сорву.»
— «Когда свѣтлѣйшій Волкъ позволитъ,
Осмѣлюсь я донесть: что ниже по ручью
Отъ свѣтлости его шаговъ я на сто пью;
И гнѣваться напрасно онъ изволитъ:
Питья мутить ему никакъ я не могу.»
— «По этому я лгу!
Негодный! слыхана ль такая дерзость въ свѣтѣ!
Да помнится, что ты еще въ запрошломъ лѣтѣ
Мнѣ здѣсь же какъ-то нагрубилъ:
Я этого, пріятель, не забылъ!»
— «Помилуй, мнѣ еще и отъ роду нѣтъ году,»
Ягненокъ говоритъ.—«Такъ это былъ твой братъ.»
—«Нѣтъ братьевъ у меня.»—«Такъ это кумъ иль сватъ,»
И словомъ, кто нибудь изъ вашего же роду.
Вы сами, ваши псы и ваши пастухи,

Հարկաւ ինչ դիպի
Ընփոփոխելի,
Սեգ գայլըն քաղցեալ անտի ոչ հեռի,
Թոռափ առեալ շըրջեր 'ի գիւտ աւարի,
Որ ըզգառն տեսեալ
Հուպ առ նա դիմեալ,
'Ի լընուլ զիւր քաղցն ուրախ պատրաստի,
Բայց քանզի տացէ անգութ իւր գործոյն,
Կերպարան և տիպ օրինաւորի,
Զոռայ թէ զինարդ լիրբ յանդգնեցար,
Որ պիղծ բերանովդ ասա զիմ ընկերի
Բաղով տըղմով պըղտորել կարի,
Զայդ քո լըրբութիւն պատժեցից փութով,
Հատեալ ըզգբլուխս քո գարշ աղտեղի։
Իսկ գառնըն լըցեալ արհաւրօք մնհուան,
Օրինակ զայս գոգ տայ պատասխանի.
—«Թոռ հըրամայէ պայծառութիւն քո,
Համարձակիմ ես ասել քեզ յայտնի.
Եթէ յերկիւղէ պայծառ տերութեանդ,
Որայլաչափ հարիւր կամ թէ աւելի,
Ընկեմ ջուր աստի,
Յականեդ հեռի,
Ես անմարթ է ինձ պըղտորել ըզջուրդ,
Որով և ցասումդ է յոյժ անտեղի։
Իսկ գայլըն, ապա սըտախոս եմ ես,
Որ լուաւ երբէք

Вы всѣ мнѣ зла хотите
И если можете, то мнѣ всегда вредите :
Но я съ тобой за ихъ развѣдаюсь грѣхи. »
— « Ахъ, я чѣмъ виноватъ?—« Молчи! усталъ я слушать.
Досугъ мнѣ разбирать твои вины , щенокъ !
Ты виноватъ ужъ тѣмъ, что хочется мнѣ кушать. »
Сказалъ, и въ темный лѣсъ ягненка поволокъ.

Յաշխարհի ուրեք,
Դոյնօրինակ բան յանդուգնն լեզուի,
Թող զի յիշեմ թէ ներհակեցար դու,
Յայսըմ տեղւոջ ինձ և յանցեալ ամի։»
—«Ներեա՛ ինձ տէ՛ր իմ, ասէր գառնըն հեզ,
Դու չունիմ հասակ ես միոյ ամի։
—«Պա՛պա եղբայրդ էր այն քեզ յոյժ նըման։»
—Ձի՛ք իմ եղբայր ոք, ո՛չ եղբօրորդի,
—«Պա՛պա կնքահայրդ և կամ բարեկամդ,
Կամ այլ ոք 'ի ձեր տոհմէդ առելի,
Ե՛նա զի եթէ դուք և եթէ շունք ձեր,
Ան եթէ հովիւք էք ինձ թըշնամի,
Ան յորժամ զօրէք
Ա՛ղեամքք վրնասէք,
Ա՛ման այն վնասն այնց 'ի քո գլուխ դարձցի։»
— «Ա՛ւաղ ինձ, Տէ՛ր ես ի՞նչ եմ մեղաւոր։ —
—«Ո՛ւռ լեր, ձանձրացա՛ն ականջք իմ լըսել,
Ձունիմ ժամ շրնիկ ըզմեղսըդ քըննել,
Դու մեղաւոր ես նաև այսու իսկ,
Օ՞չ ախորժակ իմ խընդրե կեր յուտել։»
Ա՛սաց անգութ գայլն և ձըգեալ տարաւ,
Օ՞ամմեղ գառն յանտառ և նըստաւ ճաշել։

V.

Лисица и Сурокъ.

—

—«Куда такъ, кумушка, бѣжишь ты безъ оглядки!»
Лисицу спрашивалъ Сурокъ.
— «Охъ мой голубчикъ, куманёкъ!
Терплю напраслину и выслана за взятки.
Ты знаешь, я была въ курятникѣ судьёй,
Утратила въ дѣлахъ здоровье и покой,
Въ трудахъ куска не доѣдала,
Ночей не досыпала:
И я жъ за то подъ гнѣвъ подпала;
А все по клеветамъ. Ну, самъ подумай ты:
Кто жъ будетъ въ мірѣ правъ, коль слушать клеветы?

Ը.

Աղուէս և Առուին վայրենի.

—

— «Նս ոչ արդեօք դու սիրասկան քենի,
Այդպէս վազ առեալ վաղվաղես հետի.
Հարցաներ ցաղուէսն մուկըն անտառի,
—«Ո՞հ եղբ՛ուկ է ղիս, ասեր Աղուէսըն,
Ես գիտես զիմ վիշտ հանձարեղ քեռի,
Կրեմ զանիրաւ սուտ զըրպարտութիւն,
Օ՛չ ի որպէս կանխաւ քեզ իսկ է յայտնի,
Ի հաւանոցի
Դատաւոր կացի,
Ի յայդըմ դաժան
Ծանրը պաշտամանն,
Նս զառողջութիւն
Կորուսի և քուն,

Мнѣ взятки брать? да развѣ я взбѣшуся!
Ну, видывалъ ли ты, я на тебя пошлюся,
Чтобъ этому была причастна я грѣху?
Подумай, вспомни хорошенько.»
— «Нѣтъ, кумушка; а видывалъ частенько,
Что рыльцо у тебя въ пуху.»

—

Иной при мѣстѣ такъ вздыхаетъ,
Какъ будто рубль послѣдній доживаетъ:
И подлинно, весь городъ знаетъ,
Что у него ни за собой,
Ни за женой —
А смотришь, помаленьку,
То домикъ выстроитъ, то купитъ деревеньку.
Теперь, какъ у него приходъ съ расходомъ свесть,
Хоть по суду и не докажешь;
Но какъ не согрѣшишь, не скажешь:
Что у него пушокъ на рыльцѣ есть.

Եւ մինչև ցյաղ հաց իսկ ոչ կերի,
Բայց և այնպէս տէս, զի ընդ պարգևաց,
Ընկայ ընդ ցասմամբ խիստ դատաւորի,
Սուտ զբրպարտութեամբ կաշառակերի.
Սակայն դու դատեա՛ ով ոք յաշխարհի,
Արդարանալ անդ զօրե կամ մարթի,
Ուր կաշառաբե՛կքն վրկայ լինի։
Հնձ արդեօք առնուլ յումեքէ կաշառ,
Մրթէ ես ըզգութ կամ խելս կորուսի,
Կամ տեսեր արդեօք դու իմ սիրելի,
Օ՞խս այդրմ մեղաց հաղորդ կամ գործի.
Ընդ մուկրն ասեր, ոչ զայդ, իմ քենի,
Այլ զշրթունսըդ փետրալից տեսի։

—

Զոյ այնպիսի անձն, որ 'ի պաշտօնի,
Աղքատ այնպիսի,
Ա՛ռ քեզ ցուցանի,
Մինչև կարծել քեզ, թէ նա դոյք չունի,
Եւ ծանօթից իսկ նա աղքատ կարծի.
Բայց յայնըմ հետէ սակաւ առ սակաւ,
Եւ տուն շինէ իւր և անդ դրնէ լաւ,
Եւ զայս տեսեալ քո միթէ մեղանչես,
Երբ 'ի միտըս քո և դու զայն ասես,
Թէ զշրթունսըդ փետրամած տեսի։

VI.

Лебедь, Щука и Ракъ.

—

Когда въ товарищахъ согласья нѣтъ:
На ладъ ихъ дѣло не пойдетъ,
И выйдетъ изъ него, не дѣло, только мука.

—

Однажды Лебедь, Ракъ да Щука
Везти съ поклажей возъ взялись,
И вмѣстѣ трое всѣ въ него впряглись;
Изъ кожи лѣзутъ вонъ, а возу все нѣтъ ходу!
Поклажа бы для нихъ казалась и легка:

Ը.

Կարապ, Զուկն և Խեցգետին։

—

Թող ընկերք յինքեանս ոչ համանձայնին,
Գործք նոցա երբեք ինչ ոչ յաջողին.
Այլ փոխան շահու 'ի նանիր տանջին։

—

Երբեմն Կարապ, Զուկն և Խեցգետին
Ի զայլ բեռնաւոր ձգել յանձն առին.
Լ ը ծեցան 'ի սայլն համայն երեքին։
Թռչելոտ և նոքա ընթանան արի,
Բայց սայլն 'ի տեղւոյն բընաւ ոչ շարժի։
'Նոցա բեռն ոչ էր ծանրը յոյժ կարի,

Да Лебедь рвется въ облака,
Ракъ пятится назадъ, а Щука тянетъ въ воду.
Кто виноватъ изъ нихъ, кто правъ,—судить не намъ;
Да только возъ и нынѣ тамъ.

Բայց Պորը զսայլը համբառնալ կամի,
Խեղդեսին յետը յետը ընկըրկի.
Իսկ Զուկը 'ի գետ 'ի խորս սուզի։
Ով էր 'ի նոցունց արդար, մեղաւոր.
Ոչ կամիք լինել վիճիդ դատաւոր.
Սիսայն սայլըն կայ անդ մինչև ցայսօր։

VII.

Музыканты.

—

Сосѣдъ сосѣда звалъ откушать;
Но умыселъ другой тутъ былъ:
Хозяинъ музыку любилъ,
И заманилъ къ себѣ сосѣда пѣвчихъ слушать.
Запѣли молодцы: кто въ лѣсъ, кто по дрова
И у кого что силы стало.
Въ ушахъ у гостя затрещало
И закружилась голова.
—«Помилуй ты меня,» сказалъ онъ съ удивленьемъ:
«Чѣмъ любоваться тутъ? Твой хоръ
Горланитъ вздоръ.»

Ի.

Ընծայութիւն։

—

Տանուտէրն առատ գիւր ըզդրացին
Հրաւիրեաց առ ինքն Ճաշել միասին.
Բայց նորա դիտումն այն էր, զի ինքըն
Սիրելով կարի ըզնուագածուս՝
Կամէր, զի և հիւրն լուեալ զերգեցողս՝
Տացէ գիւր կարծիս համանձայն նմին։
Ընդ ապա Գուսանք սկիզբն արարին
Երգել ըզտաղս՝ որչափ գիտէին.
Բայց աւաղ, զի յայնս ոչ գոյր բընաւին
Ուաչքաղցրը կամ՝ ներդաշնակուն։
Այսն որոյ ականջք հիւրոյն խըլացան,
Գըլուխ և ուղեղ նորա թմրեցան։

— «То правда,» отвѣчалъ хозяинъ съ умиленьемъ;
«Они не множечко дерутъ;
За то ужъ въ ротъ хмѣльнаго не берутъ,
И всѣ съ прекраснымъ поведеньемъ.»

—

А я скажу: по мнѣ ужъ лучше пей,
Да дѣло разумѣй.

—«Կերեա՛ ինձ, ասաց, սրտիւ ձանձրալի
Ցըտանուտերըն, որ կայը յակըմբի·
Ձի՛ք ինչ ՝ի դոսին բան մի սիրելի,
Օ՛ի գոգ զունչան իբրու եշ վայրի»։
—«Ոստոյգ է, ասաց, կոչողն հեզաբար,
Թե նոքա երգեն իբրու իշաբար·
Դայց արբեցուցիչ ըմպելի չըմպեն,
Նա վարուք իւրեանց գեղեցիկ փայլեն։
Այլ ես ասացի՛ց, հիւրըն անդ կըրկնեաց,
Թե լաւագոյն է գելթ ըստ իմ կարծեաց
Գինի կամ օղի՛ սակաւ ինչ ըմպել·
Դսկ ըզպաշտօն իւր վրսեմ կատարել։

VIII.

Скупой и Курица.

—

Скупой теряетъ все, желая все достать.
Чтобъ долго мнѣ примѣровъ не искать,
Хоть есть и много ихъ, я въ томъ увѣренъ;
Да рыться лѣнь: такъ я намѣренъ
Вамъ басню старую сказать.

—

Вотъ, что въ ребячествѣ читалъ я про Скупаго.
Былъ человѣкъ, который никакого
Не зналъ ни промысла, ни ремесла,
Но сундуки его полнѣли очевидно.

Բ.

Աբել և Հաբ.

—

Որ ոք ագահէ՝ ունել զամենայն,
Նա կորուսանէ զինչքս իւր համայն։
Օրինակք սորին թէպէտ են յոլով.
Բայց ես ածից ասա զառակ մի միայն։

—

Մինչ մանուկն էի՝ տեսս զինչ ընթերցայ,
Վասըն ագահաց և կամ զինչ լուայ։
Ագահ ումըն էր, որ ոչինչ գիտէր.
Ոչ շահավաճառ ոչ արուեստ ունէր,
Բայց արկըզ նորա հանապազ լի էր,

Онъ Курицу имѣлъ (какъ это не завидно!)
Котора яицы несла,
Но не простыя,
А золотыя.
Иной бы и тому былъ радъ,
Что понемногу онъ становится богатъ;
Но этого Скупому мало:
Ему на мысли вспало,
Что, взрѣзавъ Курицу, онъ въ ней достанетъ кладъ.
Итакъ, забывъ ея къ себѣ благодѣянье,
Неблагодарности не побоясь грѣха,
Ее зарѣзалъ онъ. И что же? Въ воздаянье
Онъ вынулъ изъ нея простые потроха.

Ոսկւով արծաթով նա գեղապըշներ։
Հաւ մի էր նորա՝ որ ածէր ըզձու,
Ոչ ըզհասարակ, այլ զուտ ոսկեղէն,
(Ոչ իմիրդ չիցէ այդ մեղ նիւթ նախանձու,)
Այլ մարդիկ դովին ուրախ լինէին,
Ոչ հետ ըզհետե հարըստանային։
Դայց Աղահին մեր այդ սակաւ թուէր.
Ամն որոյ յուզեալ յիւր միտքս կարծէր,
Ոչ եթէ զենոյր զայն ոսկեբեր հաւ,
Ի փորի նորուն գտնմ մեծ գրտանէր։
Ապա մուտացեալ զերախտիս նորուն,
Զարստանչ խրդձիւ զնա սպանանէր։
Ու զինչ ապա անդ փոխանակ գտնմու.
Ի նրմն ըզլոկ զաղիս տեսանէր։

IX.

Мартышка и очки.

—

Мартышка къ старости слаба глазами стала;
А у людей она слыхала,
Что это зло еще не такъ большой руки:
Лишь стоитъ завести Очки.
Очковъ съ полдюжины себѣ она достала;
Вертитъ Очками такъ и сякъ:
То къ тѣмю ихъ прижметъ, то ихъ на хвостъ напижетъ,
То ихъ понюхаетъ, то ихъ полижетъ;
Очки не дѣйствуютъ никакъ.
«Тьфу пропасть!» говоритъ она: «и тотъ дуракъ,
Кто слушаетъ людскихъ всѣхъ вракъ:

ԻԹ.

Կապիկ և Ակնոց։

—

Ի զաւամ Կապիկն տեսութեան աչաց
Օր քան զօր պայծառ լոյսըն պակասեաց։
Լուեալ էր կանխաւ նա 'ի մարդկանէ,
Նթէ ախտըն այն անբուժելի չէ,
Այլ դեղ և դարման նորա այս ինչ է,
Զի յաչաց վերայ նա Ակնոց դիցէ։
Ապա ջան եղեալ ոչ գիտեմ ուստի,
Նգիտ պատուական Ակնոց արծաթի.
Բայց ոչ գիտելով, թ'ուր դնել պիտի,
Յայկոյս և յայնկոյս շրջելով խոնջի.
Մերթ 'ի գլխովն և մերթ յականջըս,
Նա մերթ 'ի ձեռ իւր բերէ և տանի,

Все про Очки лишь мнѣ налгали;
А проку на волосъ нѣтъ въ нихъ.»
Мартышка тутъ съ досады и съ печали
О камень такъ хватила ихъ,
Что только брызги засверкали.

—

Къ несчастью, тожъ бываетъ у людей:
Какъ не полезна вещь,—цѣны не зная ей,
Невѣжа про нее свой толкъ все къ худу клонитъ;
А ежели невѣжа по знатнѣй,
Такъ онъ ее еще и гонитъ.

Մերթ հոտոտէ զայն, երբեմն լիզէ.
Լոկ Ա.ինոցն խսպառ ինչ ոչ ներգործէ։
Յիմար է, ասէ, ցասուցեալ սրտիւ,
Որ կամի խաբիլ մարդկային բանիւ.
Գովեցին ինձ յոյժ զԱ.ինոցըն մարդիկ,
Սակայն յայնմանէ ինձ շահ օգուտ չկայ։
Ա.ռեալ զաինոցըն առ զայրոյթ սրբոյն,
Ա.յսպէս բուռըն զայն էհար ըզքարի,
Օ.ի մնասունք նորին ցրուեցան բանի։

—

Յաշխարհի յանձախ ոչ այդպէս լինի,
Օ.ի թէ և իրն է օգտակար բարի,
Տգէտըն զայն միշտ անպիտան դատի։

X.

Муха.

—

Быкъ съ плугомъ на покой тащился потрудахъ;
А муха у него сидѣла на рогахъ,
И муху же они дорогой повстрѣчали.
«Откуда ты сестра? отъ этой былъ вопросъ;
А та поднявши носъ,
Въ отвѣтъ ей говоритъ: откуда? мы пахали!
Отъ басни завсегда
Нечаянно дойдешь до были.
Случалось ли подъ часъ вамъ слышать господа:
«Мы сбили! мы рѣшили!

Ժ.

Հոնձ։

—

Անգը լրծաբարձ գնի հերկի,
Դառնայր գայր 'ի տուն հանգչիլ յախռուի.
Ու ձանձ մի նըստեալ 'ի յեղջեր եզին,
Գայր ընդ նոյն ուղին երբ ընկեր նորին.
Իսկ միւս այլ ձանձ 'ի ձանապարհին
Տեսեալ զձանձն 'ի յեղջեր եզին։
— Այ՝ ուստի՞ դաս դու, ասէր, սա նմին.
Իսկ հեծեալն զայս տայր պատասխանի. »
— « Մեք զոր ոդջոյն մեք հերկեցաք յանդին։ »

—

'Ի յառակաւոր բանից հաւատի
Ճըշմարտութիւն ինչ գոգցես միշտ քաղի,
Դանիցըս դիպաւ յըԹացըս կենաց,
Օ՝ի բազումք պարծին (և մեք իսկ լուաք),
« Մեք մեք յաղԹեցաք, կամ մեք վրձնեցաք։ »

XI.

Заяцъ на ловлѣ.

—

Большой собравшись гурьбой,
Медвѣдя звѣри изловили;
На чистомъ полѣ задавили —
И дѣлятъ межъ собой,
Кто что̀ себѣ достанетъ.
А Заяцъ за ушко медвѣжье тутъ же тянетъ.
«Ба, ты, косой,»
Кричатъ ему: «пожаловалъ отколѣ?
Тебя никто на ловлѣ не видалъ.»
— «Вотъ, братцы!» Заяцъ отвѣчалъ:
«Да изъ лѣсу-то кто жъ,—все я его пугалъ,

ԺԱ.

Հաղորդակ յոբոլ։

—

Գաղանք որսացեալ զԱրջըն 'ի դաշտի,
Սպանին ըզնա՝ և 'ի դալարի.
Հրատան զմնասունս նորին բաժանել,
Թէ ո՞ք և զի՞նչ ունի գըրաւել։
Լսկ Նապաստակըն հուպ անդր մերձեալ,
Օ՞ականջէ արջոյն խած 'ի խած կալաւ։
Ա՞յ դու ծամածուռ, ասէն ցնա գաղանք,
Ուստի՞ կամ վասն էր այժըմ ասա էկիր,
Օ՞ի 'ի ժամ որսոյ դու ընդ մեզ չէիր։
— Ընդ Նապաստակն. ո՞չ ես միայն ես
Օ՞արջըն յանտառի
Սաստիկ շրջուցի,

И къ вамъ поставилъ прямо въ поле
Сердечнаго дружка?»
Такое хвастовство хоть слишкомъ было явно;
Но показалось такъ забавно,
Что Зайцу данъ клочокъ медвѣжьяго ушка.

—

Надъ хвастунами хоть смѣются:
А часто въ дѣлежѣ имъ доли достаются.

Եւ յայս դաշտ անտի՛
Ա՛ռ ձեզ վարեցի,
Որով մարթացայք մարթել զայն բըռնի։
— Իսկ այս պարծանաց բան Աստուածակին,
Թէպէտ և սուտ բայց յոյժ զուարթագին.
Անպէս հաճ՝ եղև գազանաց սըրտին,
Զի մեզ արջոյն նման մասըն հանին։

—

Զսուտ պարծուկը՛ս Թէպէտ և ծաղրեմք,
Բայց մարթ բաժին ինչ և նրման հանեմք։

XII.

Вельможа и Философъ.

—

Вельможа, въ праздный часъ толкуя съ Мудрецомъ
О томъ, о сёмъ,
— «Скажи мнѣ,» говоритъ: «ты свѣтъ довольно знаешь,
И будто въ книгѣ, ты въ сердцахъ людей читаешь:
Какъ это, что мы ни начнемъ,
Суды ли, общества ль учены заведемъ,
Едва успѣемъ оглянуться,
Какъ первые невѣжи тутъ вотрутся?
Ужли отъ нихъ совсѣмъ лекарства нѣтъ?»
—«Не думаю,» сказалъ Мудрецъ въ отвѣтъ:

ԺԴ.

Մէջտեղն և Փիլիսոփայ։

—

Ձ՛ոխ մեծատունն ընդ Փիլիսոփայի
Ի պարապ ժամու խօսէր մեկուսի,
Օ՛դայլ և այլ երաց ըզնա հարցանէր,
Ուսմամբ ըզմիտըս իւր լուսաւորէր։
Իսկ յաւուր միում՝ մինչդեռ Ճաշէին
«Ցփիլիսոփայն պատմեա՛ ինձ ասէր,
Ի գերոց գիտնոց դու զաշխարհ գիտես,
Եւ ըզսիրտ մարդկան ըստ այնց Ճանաչես։
Ուստի՞ յառաջ գայ այն ձախորդ դիպուած,
Օ՛ի յորժամ՝ այն ինչ զբարի կարգաց
Հոգալք, կամ ուղղել զատեան դատողաց,
Կամ զգիտնոց կաՃառս նորոգ սահմանել,

«И съ обществами тажъ судьба (сказать межъ нами),
Что съ деревянными домами.»
—«Какъ?»—«Также: я вотъ свой достроилъ сими днями;
Хозяева въ него еще не вобрались,
А ужъ сверчки давно въ немъ завелись.»

Ընդէն առ նրին զայն է տեսանել,
Զի տրգէտք յիմարք անդ նախ գումարին.
Այլեկ ոչ գուցէ դեղ ինչ կամ դարման,
Զի զերծ լիցուք մեք յարանցրդ դաժան։
— «Ընդ փիլիսոփայն, էիք հրնարբ, ասաց,
Զի նոյն վիճակ է յիրս հասարակաց,
Որ ինչ պատահէ ընդ փայտաշէն տանց։
Այս ահա զիմ տուն նորոգ կանգնեցի,
Այլ դեռ զամուսին իմ անդ ոչ մուծի.
Բայց ըզսարդ և ճանճ անդ վաղուց տեսի։»

XIII.

Слонъ на Воеводствѣ.

—

Кто знатенъ и силенъ,
Да не уменъ,
Такъ худо, ежели и съ добрымъ сердцемъ онъ.

—

На воеводство былъ въ лѣсу посаженъ Слонъ.
Хоть, кажется, слоновъ и умная порода,
Однако же въ семьѣ не безъ урода:
Нашъ Воевода
Въ родню былъ толстъ,
Да не въ родню былъ простъ;

ԺԳ.

ՓԻՂ ԳՈՐԾՈՒՈՐ։

—

Անթե ոք եցե՛ աւագ և հրզօր,
Բայց ո՛չ խմաստուն գիտուն քաջազօր.
Թե և սիրոն եցե արդար և բարի,
Բայց 'ի գործըս իւր նա միշտ սրխալի։

—

Յանտառի ուրեք փիղըն կացուցաւ
Դատաւոր վիճեց յորոշել զիրաւ,
Ու թէպէտ փիղք էն զգօն կենդանի.
Բայց չէ՛ք գերդաստան, եբր յաւակս ասի
Ընթերի առանց պակասաւորի,
Ու դատաւոր մեր այնչափ էր բարի,

А съ умыслу онъ мухи не обидитъ.
Вотъ добрый Воевода видитъ:
Вступило отъ овецъ прошеніе въ Приказъ:
«Что волки-де совсѣмъ сдираютъ кожу съ насъ.»
—«О, плуты!» Слонъ кричитъ: «какое преступленье!
Кто грабитъ далъ вамъ позволенье?»
А волки говорятъ: «Помилуй, нашъ отецъ!
Не ты ль намъ къ зимѣ на тулупы
Позволилъ легонькій оброкъ собрать съ овецъ?
А что онѣ кричатъ, такъ овцы глупы:
Всего-то придетъ съ нихъ съ сестры по шкуркѣ снять;
Да и того имъ жаль отдать.»
— «Ну то-то жъ,» говоритъ имъ Слонъ: «смотрите!
Неправды я не потерплю ни въ комъ:
По шкуркѣ, такъ и быть, возьмите;
А больше ихъ не троньте волоскомъ.»

Օ՛ի չառներ վրնաս և ոչ իսկ Ճանճի։
Իսկ յաւուր միում մինչ կայր յատենի,
Ոչխարքն խընդրով մնտեան յայն տեղի,
Ա՛ղաղակ բարձին
Զանգատ մնտուցին,
Թե գայլք կեղեքին ըշնոցա կաշին.
Ն՛ախատե փիղն զբընութիւն նոցին։
— Ա՛նօրէնք, ասէ, զիարդ ելշխեցիք
Կեղեքել ըզմարթս 'ի գառանց քաղցրիկ։
Իսկ գայլքն ասեն, հայր մեր բարերար,
Ոչ դու եռուր մեզ հրրամանն արդար.
'Ի սակս ձմերան վասն մուշտակի
Թեթև հարկ առնուլ յոչխարաց կաշի.
Իսկ թէ ոչխարքն ընդ այդ բողոքեն,
Օ՛յնմարութիւն իւրեանց ցուցանեն։
— Յայնժամ փիղն ասէր, արդ՝ ըզգոյշ լերուք,
Ա՛նիրաւութեանց սիրտ իմ ոչ նեղեն,
Ը՛զմի մի մարթի յոչխարաց առէք,
Ա՛ռաջ մի աւելի յայնց մի պահանջէք։

XIV.

Гуси.

—

Предлинной хворостиной
Мужикъ Гусей гналъ въ городъ продавать;
И, правду истинну сказать,
Не очень вѣжливо честилъ свой гуртъ гусиной:
На барыши спѣшилъ къ базарному онъ дню
(А гдѣ до прибыли коснется,
Не только тамъ гусямъ, и людямъ достается).
Я мужика и не виню;
Но Гуси иначе объ этомъ толковали,
И, встрѣтяся съ прохожимъ на пути,
Вотъ какъ на мужика пѣняли:
«Гдѣ можно насъ, Гусей, несчастнѣе найти?

ԺՈՂՈՎՈՒՐԴ

ԱՍԳԻՍ

—

Յերկար ինչ թափով՝ զոր 'ի ձեռն ունէր,
Կոպիտ գիւղացին ըզԱսգըս ածէր,
Ան 'ի վանառէլ 'ի շէնն շտապէր,
Ան թէ հարկ եցէ զըստոյգն ասէլ,
Ոչ որպէս արժանն ըզԱսգըս պատուէր,
Այլ 'ի գիւտ շահու 'ի տնտավանառն
Որչափ մարթ եցէ հասանէլ դիտէր.
(Դակ ուր օգուտ ինչ, կամ շահ նըկատի
Ընդ ոչ լոկ Սագաց, այլ և մարդկան իսկ
Նեղութիւն կամ վիշտ ստէպ պատահի).
Այս ոչ մեղադրեմ զամենի գիւղացին
Բայց Սագք 'ի միտըս այլազգ դատեցին.
Ան դիպեալ յընթացս գէտ ուղևորի
Այս ըզգիւղացւոյն դանգատ մատուցին.
— «Զարաբաղդ եմք մեք, զի այս գիւղացի

Мужикъ такъ нами помыкаетъ,
И насъ, какъ будто бы простыхъ Гусей, гоняетъ;
А этого не смыслитъ неучъ сей,
Что онъ обязанъ намъ почтеньемъ,
Что мы свой знатный родъ ведемъ отъ тѣхъ Гусей,
Которымъ нѣкогда былъ долженъ Римъ спасеньемъ:
Тамъ даже праздники имъ въ честь учреждены.»
— «А вы хотите быть за что отличены?
Спросилъ прохожій ихъ.—«Да наши предки...»—«Знаю,
И все читалъ; но вѣдать я желаю,
Вы сколько пользы принесли?»
— «Да наши предки Римъ спасли!»
— «Все такъ, да вы что̀ сдѣлали такое?»
—«Мы? Ничего!»—«Такъ что̀ жъ и добраго въ васъ есть?
Оставьте предковъ вы въ покоѣ:
Имъ по-дѣломъ была и честь;
А вы, друзья, лишь годны на жаркое.»

—

Баснь эту можно бы и болѣе пояснить —
Да чтобъ гусей не раздразнить.

Օ՛մեղ իբր զայլ Սագս անարգ համարի·
Ու զայն ոչ գիտէ այրերդ անուսումն,
Թէ նա զմեզ հարկաւ յոյժ պատուէր պարտի·
Օ՛ի ցեղ մեր բազկի յայնց ազնիւ Սագաց,
Որոց շընորհիւ կանխաւ մերծն Հռովմ
Ազատեալ եղև և գրտաւ յարգի·
Մինչ զի անդամօր 'ի պատիւ նոցա
Հանդէս ցընծութեան ուրոյն տան կարգի·
— «Լոկ ուղեգրնացն եհարց ցընոսա·
Դուք վասն էր կամիք լինել պատուէրի։»
— «Վասն այն զի ցեղի մեր ազնիւ նախնիք...»
— «Գիտեմ զայդ, սակայն ասացէք յայտնի,
Դուք զինչ բերիք մեզ օգուտ իւրովի։»
— «Զ Հրովմ նախնիք մեր ազատեցին։»
— «Ստոյգ է այդ՝ բայց դուք զինչ գործեցիք
— «Մեք• դեռ ոչ մի ինչ — «Ուղևորն ասէ·
Ապա զինչ բարի
'Ի ձեզ գրտանի,
Թողէք ընդ ախնիս հանդչիլ 'ի հողի,
Նոցա ըստ արդեանց տուաւ վարձ բարի·
Լոկ դուք ոչ յայլ ինչ լինիք պիտանի,
Բայց թէ խորովիլ 'ի Ճաշակ յարգի։

—

Զսոյն զայս առակ մնրթ էր ընդլայնել,
Բայց ոչ կամեցաք ըզԱագրս ձաղկել։

XV.

Оракулъ.

—

Въ какомъ-то капищѣ былъ деревянный богъ,
И сталъ онъ говорить пророчески отвѣты,
И мудрые давать совѣты.
За то, отъ головы до ногъ
Обвѣшенъ и сребромъ и златомъ,
Стоялъ въ нарядѣ пребогатомъ,
Заваленъ жертвами, мольбами заглушенъ,
И ѳиміамомъ задушенъ.
Въ Оракула всѣ вѣрятъ слѣпо;
Какъ вдругъ,—о чудо, о позоръ!—
Заговорилъ Оракулъ вздоръ:

ԺԵ.

Պ ա գ ա տ ա խ ո ս։

—

Արձան էր կլուծց յիմիք մեհենի,
Որ հարցանողաց տայր պատասխանի.
Ընտիր զորեն քաջ մարգարէի
Տայր ամենեցուն խորհուրդ պիտանի.
Այն այն Հոխացաւ ոսկւով արծաթով,
Փայլեաց զոհարաւ անգին մարգարտով.
Խունկըս և զոհըս նըմն բերէին,
Պատգամաց նորա միշտ հաւատային.
Բայց ահա անկարծ կուռքըն փոխեցաւ,
Շաղփաղփել սըտել խաբել ըսկսաւ։
Որ ոք յայնմանէ պատգամ հարցանէր,
Նա տգիտաբար կեղծեր բարբանջէր.

Сталъ отвѣчать нескладно и нелѣпо;
И кто къ нему зачѣмъ ни подойдетъ,
Оракулъ нашъ что молвитъ, то совретъ;
Ну такъ, что всякой дивовался,
Куда пророческій въ немъ даръ дѣвался!
А дѣло въ томъ,
Что идолъ былъ пустой, и саживались въ нёмъ
Жрецы вѣщать мірянамъ.
Итакъ,
Пока былъ умный жрецъ, кумиръ не путалъ вракъ;
А какъ засѣлъ въ него дуракъ,
То идолъ сталъ болванъ болваномъ.

—

Я слышалъ — правда-ль? — будто встарь
Судей такихъ видали,
Которые весьма умны бывали,
Пока у нихъ былъ умный секретарь.

Ընդ այս փոփոխումն մարդիկ զարմացան,
Թէ այն ձիրք բազնին ուր արդեօք թագեան։
Իսկ գաղտնիք երիդ այսպիսի ինչ էր.
Օձի արձանըն այն նէրքուստ դատարկ էր,
Յորում զողեալ քուրմք բանից հարցողաց,
Պատգամիս տային ըստ իւրեանց խելաց,
Եթէ քուրմն էր քաջուսումն գիտուն,
Ու պատգամ նորա լինէր իմաստուն.
Իսկ եթէ յիմար ումն անդ նըստէր,
Ըստ տգիտութեան իւր պատասխանէր։

—

Այդ է արդեօք, զոր ինձ ասացին,
Թէ և դատաւորք այդպիսիք կային,
Ոչք քաջահմուտ իմաստուն էին,
Նրբ խորհրդատուս գիտունս ունէին։

XVI.

Богатъ и Бѣднякъ.

—

Сей свѣтъ таковъ, что кто богатъ,
Тотъ каждому и другъ и братъ.
Хоть не имѣй заслугъ, ни чина,
Хоть родомъ будь изъ конюховъ,
Дѣтина будешь, какъ дѣтина.
А бѣдный будь хоть изъ князей,
Хоть разумъ ангельскій имѣй,
И всѣ достоинства достойнѣйшихъ людей,
Того почтенья не дождется,
Которое отъ всѣхъ богатымъ отдается.
Бѣднякъ въ какой-то домъ пришелъ.
Онъ знанье, умъ и чинъ съ заслугами имѣлъ;

ԺԴ.

Հարուստ և Աղքատ

—

Այս է աշխարհի բաղք սովորակի,
Օրի որ հարուստ է՝ նա ամենայնի
Աղքայր է կամ թե բարեկամ յարգի.
Մոռ և զաստիճան զարդիւնս չունիցի,
Մոռ և գլուխկի
Լոցե նա որդի,
Կամ ոչ ունի նա և կամ ոչ պիսի.
Օրերթ քաջառողմիկ յամենից յարգի.
Լակ աղքատ թե և ունի քաջազգի,
Մոռ և հրեշտակի
Խելքս ունիցի,
Ու կամ զարժանիս համայն աշխարհի,

Но бѣдняка не только никто и не примѣтилъ
Никто даже и не встрѣтилъ,
Иль, можетъ быть, никто примѣтить не хотѣлъ.
Бѣднякъ нашъ то къ тому, то къ этому подходитъ,
Со всѣми разговоръ и такъ и сякъ заводитъ;
Но каждый бѣдняку въ отвѣтъ
Короткое иль «да» иль «нѣтъ».
Привѣтствія ни въ комъ бѣднякъ нашъ не находитъ:
Съ учтивствомъ подойдетъ, а съ горестью отходитъ.
Потомъ
За Бѣднякомъ
Богачъ пріѣхалъ въ тотъ же домъ.
Хотя заслугой, ни умомъ,
Ни чиномъ онъ не отличался,
Но только въ двери показался—
Сказать нельзя какой пріемъ!
Всѣ встали передъ Богачемъ;
Всякъ Богача съ почтеніемъ встрѣчаетъ,
Всякъ стулъ и мѣсто уступаетъ,
И подруки его берутъ,
То тутъ,
То тамъ сажаютъ;
Поклоны чуть ему земные не кладутъ,
И мѣры нѣтъ, какъ величаютъ.

Օ՜այն պատիւ երբեք բընաւ չընկալցի,
Որ հարբստաց եթ տուեալ միշտ լինի։

—

Աղքատ ոք ազնիւ գիտուն խելացի,
Աստիճանաւոր և արդեամբք 'ի լի
Գընաց նա 'ի տուն իւրոյ ծանօթի.
Բայց ոչ ոք յարեաւ նըմա առաջի,
Այլ ոչ իսկ ցուցին ընշան յարգի։
Նա մերթ առ այս ոք կամ առ այն մատչի,
Ընդ ամենեցուն նա սիրով խօսի.
Բայց նըմա միշտ զայն տան պատասխանի.
Այո՛ և կամ ոչ՝ համառօտակի։
Ողջոյն յումեքէ նա ոչ ընդունի.
Յարգութեամբ մատչի,
Դառնութեամբ զատչի։
Լոկ յայնըմ վայրի,
Հարուստ մի կարի
Նկըն 'ի տուն յայն ըստ բերման առթի։
Նա թէ և ջանէր զբարձրութիւն զարմի,
Այլ ոչ ըստ մեծաց էր քաջ կորովի,
Բայց այն ինչ ցուցաւ առ դուրըս դաւթի,
Լակոյն բաղմականք կացին 'ի յոտի.
Աղաչեն զնա բազմիլ յաթոռի,
Պատիւ տան նըմա իբրու արքայի,

Бѣднякъ, людей увидя лесть,
Къ богатому неправу честь,
Къ себѣ неправое презрѣнье,
Вступилъ о томъ съ своимъ сосѣдомъ въ разсужденіе:
«За чѣмъ», онъ говоритъ ему:
«Достоинствамъ, уму,
Богатство свѣтъ предпочитаетъ?
— «Легко, мой другъ, понять:
Достоинство нельзя занять,
А деньги всякій занимаетъ.

Եւ ներբողեն բիւր բանիւ գովեստի։
Աղքատքն տեսեալ զմարդելուզութիւն
Եւ զանիրաւ դատ մարդկան աշխարհի,
Օրիւրն անպատուութիւն՝ ըզյարգ հարբստին.
Այսպէս խօսէր ընդ ընթերակային.
— «Օրինչ է պատճառքն, զի նախադասեն
Արդիւկ զնոխութիւն քան զգանձ իմաստի։»
— «Իսկ ծանօթքն այն տայր պատասխանի.
«Մեք պատճառ իրիդ դիւրաւ իմանի,
Օրի ըզխելս չիք հընար փոխ առնուլ.
Իսկ ըզդրամս մարթի է փոխ առնուլ։»

XVII.

Парнасъ.

—

Когда изъ Греціи вонъ выгнали боговъ,
И по мірянамъ ихъ дѣлить помѣстья стали,
Кому-то и Парнасъ тогда отмежевали;
Хозяинъ новый сталъ пасти на немъ Ословъ.
Ослы, не знаю какъ-то, знали,
Что прежде Музы тутъ живали,
И говорятъ: «Не даромъ насъ
Пригнали на Парнасъ:
Знать, Музы свѣту надоѣли,
И хочетъ онъ, чтобъ мы здѣсь пѣли.
Смотрите же,» кричитъ одинъ: «не унывай!

ԺԱ.

Պարնասէան Լեռներ։

—

Ի Յունաստանէ երբ արտաքսեցին
Ընդդիս կամ չաստուածս, և զերկիր նոցին
Մարդկան վիճակաւ ինչ բաժանեցին.
Լեռնն Պարնաս Մուզայից կայան
Հարըստի ումեք անկաւ Ճոխ բաժին.
Լակ նոր ժառանգքն
Ընթար զայն լեռնն
Այլ Ճարակելոյ իշոց երամին.
Բդեղ եշք ոչ գիտեմ զիարդ զայն ծանեան,
Թէ կանխաւ Մուզայք անդ բընակեցան.
Այսն որոյ ասեն Թէ ոչ ի զուր ինչ
Ի տանուտեառնէն այս վայրք մեզ տուան.

Я затяну, а вы не отставай!
Друзья, робѣть не надо!
Прославимъ наше стадо,
И громче девяти сестёръ
Подымемъ музыку и свой составимъ хоръ!
А чтобы нашего не сбили съ толку братства,
То заведемъ такой порядокъ мы у насъ:
Коль нѣтъ въ чьемъ голосѣ ослинаго пріятства,
Не принимать тѣхъ на Парнасъ.»
Одобрили Ослы ослово
Красно-хитро-сплетенно слово:
И новый хоръ пѣвцовъ такую дичь занёсъ,
Какъ будто тронулся обозъ,
Въ которомъ тысяча немазанныхъ колёсъ.
Но чѣмъ окончилось разно-красиво пѣнье?
Хозяинъ, потерявъ терпѣнье,
Ихъ всѣхъ загналъ съ Парнаса въ хлѣвъ.

—

Мнѣ хочется, невѣжамъ не во гнѣвъ,
Весьма старинное напомнить мнѣнье:
Что если голова пуста,
То головѣ ума не придадутъ мѣста.

Թռուի աշխարհի մարդիկ ձանձրացան,
Ի Մուզայից որք աստ բընակեցան.
Ու կամին մարդիկ զի մեք երգեսցուք։
«Մին յիշոց ասեր ցընկերս իւր՝ տեսէք
Մի բընաւ իւիք ինչ վրհատեսցուք,
Ես ըսկսանիմ դուք մի յետնեսջիք.
Յարգեսցուք ըզմեզ. և քան զիններակ Վռոս,
Ոչնուագըս ձեր քաջ հրուչակեսջիք.
Ու զի մի անկարգ ինչ մեզ դիպեսցի,
Օրենք այսպիսի դուք սահմանեսջիք,
Զի թե ուրուք ձայն
Վռան զմեր իշական
Ձիցե քաղցրագոյն և յոյժ աղուական,
Ըզնա 'ի Պարնաս դուք մի ընկալջիք։»
Ընդ այս խորհուրդ քաջ եշքըն հաճեցան,
Ու զարհուրելի այնպես զրոնչան,
Զի տեր նոցին այլ ոչ համբերելով,
Զայնս յախտռ վարեաց Պարնասայ փոխան։

—

Ինթե տրգեսքըն ինձ ոչ բարկանան,
Կամիմ յուշ ածել զայն վաղեմի բան,
Զի թե դատարկ է գրլուխըն մարդոյ,
Տեղին ոչ տայ նմա զխելս խնամտութեան։

XVIII.

Орелъ и Куры.

—

Желая свѣтлымъ днемъ вполнѣ налюбоваться,
Орелъ поднебесью леталъ,
И тамъ гулялъ,
Гдѣ молніи родятся.
Спустившись наконецъ изъ облачныхъ вышинъ,
Царь-птица отдыхать садится на овинъ.
Хоть это для Орла насѣстокъ незавидной;
Но у Царей свои причуды есть:
Быть можетъ, онъ хотѣлъ овину сдѣлать честь,
Иль не было вблизи, ему по чину сѣсть,
Ни дуба, ни скалы гранитной;

ԺՄ.

Ամբիոն և Հարուր.

—

Յանկացեալ Ամբիոն 'ի գագաթն երկնի
Զուարճանալ լուսով 'ի միջօրէի.
Թռչեաւ 'ի բարձունս 'ի վեր քան զամպս,
Ընդ՝ ուր փայլակն ծընանի կազմի.
Նա անդ զգլուխեալ Թագաւորն Թրուջնոց
Ելջ անտի հանդէպ 'ի վերայ երկրի,
Ներստաւ 'ի տանիս տան ինչ փանաքի.
Թռեպէտ այն տեղի
Թռչունոց արքայի
Ոչ էր ինչ պատուելի.
Բայց արքայք և մերթ գործեն ըստ կամի,
Զուցէ կամեցաւ պատուել զգտանիսն,
Կամ մնա անդ ոչ գոյր յարմար ինչ տեղի
Ոչ գիտեմ զինչ էր Ամբոյն միտք և կամք.

Не знаю, что за мысль, но только что Орелъ
Не много посидѣлъ,
И тутъ же на другой овинъ перелетѣлъ.
Увидя то хохлатая насѣдка,
Толкуетъ такъ съ своей кумой:
—«За что Орлы въ чести такой?
Неужли за полетъ, голубушка сосѣдка?
Ну, право, если захочу,
Съ овина на овинъ и я перелечу.
Не будемъ же впередъ такія дуры,
Чтобъ почитать Орловъ знатнѣе насъ.
Не больше нашего у нихъ ни ногъ, ни глазъ:
Да ты же видѣла сей-часъ,
Что по низу они летаютъ такъ, какъ куры.»
Орелъ отвѣтствуетъ, наскуча вздоромъ тѣмъ:
—«Ты права, только не совсѣмъ:
Орламъ случается и ниже куръ спускаться;
Но курамъ никогда до облакъ не подняться!»

—

Когда таланты судишь ты,—
Считать ихъ слабости, трудовъ не трать напрасно;
Но, чувствуя, что въ нихъ и сильно, и прекрасно,
Умѣй различны ихъ постигнуть высоты.

Միայն յայլ տանիս թռեաւ նա անտի։
Աքաղաղն տեսեալ ըզթռիչս Արծւոյն,
Ընդ ընկերն այսպէս խօսեր նա յայտնի.
—«Ա՛ն ոյր պատճառի
Արծիւն է յարգի.
Մինթէ 'ի սակրս թըռչելոյն պատուի։
Հաւատա՛ ինձ դու դըրսակից Վրէնի,
Օ՛չ եթէ և ինձ այսպէս կամք լինի,
'Ի տանեաց տանիս թըռչիմ ո՛չ յոռի։
Մի՛ այսուհետև այլ յիմարեսցո՛ւք,
Եւ զԱրծիւն քան զմեզ յարգի դատեսցո՛ւք։
Ա՛յ աչք և ո՛չ ոտք նոցայն քան ըզմերս
Կամ մեծագոյն են և կամ թէ բարւոք.
Դու ինքըն տեսեր զի վերուստ 'ի վայր,
Նա երբեւ զհաւ թըռչելով ասա դայր։»
Զանձրացեալ Արծւոյն ընդ յիմար այս բան,
Տայ պատասխանի աքաղաղին այս.
—«Արդար են բանք քո, բայց ո՛չ լիովին,
Արծիւքըն զօրեն թըռչիլ 'ի գետին,
Բայց հաւք ո՛չ մարթին թըռչիլ 'մինչ յերկին։

—

Թո՛ւ դատես զքանքար դու առըն մեծի,
Մի՛ դրներ 'ի նմն արատ կամ յոռի.
Այլ ըզգեղեցիկն և որ ինչ վըսեմ՝
Ծանիր 'ի նոսին, պատուեա՛ արժանի։

XIX.

Крестьянинъ и Смерть.

—

Набравъ валежнику порой холодной, зимной,
Старикъ, изсохшій весь отъ нужды и трудовъ,
Тащился медленно къ своей лачужкѣ дымной,
Кряхтя и охая подъ тяжкой ношей дровъ.
Несъ, несъ онъ ихъ и утомился,
Остановился,
На землю съ плечъ спустилъ дрова долой,
Присѣлъ на нихъ, вздохнулъ и думалъ самъ съ собой:
«Куда я бѣденъ, Боже мой!
Нуждаюся во всемъ; къ тому жъ жена и дѣти,
А тамъ подушное, боярщина, оброкъ....

ԺԹ.

Գիւղական և Սոհ։

—

Ի ցերեսասուոյց և ձրմերային
Ամուր ժողովեալ զկրկուտ Գիւղացին,
Ամբոջք կոշկոռնեալքն բոլորովին,
Յեւր խրոնիթ տանէր գայթ 'ի գայթ քայլիւ,
Ամաղելով յոյժ զիւր վիճակ բախտին,
Եւ ճնշեցեալ ընդ ծանրութեամբ բեռին։
Տանէր զիւր ըզբեռն. տանէր ծերունին,
Դայց և թալկացեալ ծիւրեալ գլխովին,
Ցկաց և եղեալ ըզբեռն 'ի գետին,
Ողբալով նըստաւ 'ի վերայ նորին։
Ընդ հառաչելով յիւր միտքս խորհեր.
«Ա՛ռ ինչ ծնեալ եմ, Աստուածդ իմ, ասէր,

И выдался-ль когда на свѣтѣ
Хотя одинъ мнѣ радостный денёкъ?»
Въ такомъ унынiи, на свой пѣняя рокъ,
Зоветъ онъ смерть. Она у насъ не за горами,
А за плечами;
Явилась вмигъ,
И говоритъ: «Зачѣмъ ты звалъ меня, старикъ?»
Увидѣвши ея свирѣпую осанку,
Едва промолвить могъ бѣднякъ, оторопѣвъ:
— «Я звалъ тебя, коль не во гнѣвъ,
Чтобъ помогла ты мнѣ поднять мою вязанку.»

—

Изъ басни сей
Намъ видѣть можно,
Что какъ бываетъ жить ни тошно,
А умирать еще тошнѣй.

Ջուրկ և կարօտ Եմ գոյից բընաւին,
Ծոռ զի և զաւակք են իմ նա և կին.
Այլ և հարկանէ՛լ հարկ պարտիմ վերին։
Տեսի ես արդեօք յայսըմ աշխարհի
Զոնե՛ ըզմի օր սրտիս բերկրալի։
Այդպէս յուսահատ գոլով խղճալին,
Ա՛ռ վշտաց սրբտին
Խնդրեաց մահ անձին.
Իսկ մահըն ո՛չ է անդր քան զլերինս.
Այլ 'ի Թիկանց կայ զերթ մեր դրբացին.
Վասն այն յայտնեցաւ նա խսկոյն նըմին
—«Ա՛սեր, ծե՛ր, վասն է՞ր,
Զու զիս կոչեցեր.»
Իսկ խեղճըն տեսեալ ըզհրեշն ահագին.
Հազիւ մնրթացաւ սասկալով յոգին,
Պապաջել զայս բան և այն ո՛չ մեկին։
— «Կոչեցի զքեզ, (թէ ոչ բարկանաս,)
Նու խնդրեմ ըզբեռնս յուս իմ ամբառնաս։

—

Յայսըմ առակէ յայտնի երևի,
Զի Թէպէտ և կեանքն դառն իցէ աստի,
Սակայն դառնագոյն մահըն ցուցանի։

XX.

Обезьяны.

—

Когда перенимать съ умомъ, тогда не чудо
И пользу отъ того сыскать;
А безъ ума перенимать,
И Боже сохрани, какъ худо!
Я приведу примѣръ тому изъ дальнихъ странъ.
Кто Обезьянъ видалъ, тѣ знаютъ,
Какъ жадно все онѣ перенимаютъ.
Такъ въ Африкѣ, гдѣ много Обезьянъ,
Ихъ стая цѣлая сидѣла
По сучьямъ, по вѣтвямъ на деревѣ густомъ,
И на ловца украдкою глядѣла,

Ի·

Կ՝պէ՛ք։

—

Ընդունել ըստ՛պս 'ւ այլոց նըմանել,
Թե՛ խելքք լինի՛ և իմաստութեամբ,
Դիւրին է անտի օգուտ գըտանել.
Իսկ տըգիտաքար այլոց նըմանել,
Աստուած պահեսցէ՛ վիհ մեծ է անել։
Ինքից օրինակ ես այդըմ երաց,
Ոչ 'ի մծոյ ա՛յլ 'ի հեռի վայրաց,
Որ ետես զկապիկ նա արդէն գիտէ,
Որպէս նա ձարտար այլոց նըմանէ,
Ընդ 'ի յԱփրիկէ 'ի վերայ ծառոց,
Ստէին Կապիկք ազատ 'ի հոգոց։
Իսկ որսորդ նոցին զիւր ցանց և ըզվարմ,

Какъ по травѣ въ сѣтяхъ катался онъ кругомъ.
Подруга каждая тихонько толкъ подругу,
И шепчутъ всѣ другъ другу:
— «Смотрите-ка на удальца;
Затѣямъ у него такъ, право, нѣтъ конца:
То кувыркнется,
То развернется,
То весь въ комокъ
Онъ такъ сберется,
Что не видать ни рукъ, ни ногъ.
Ужъ мы ль на все не мастерицы,
А этого у насъ искусства не видать!
Красавицы-сестрицы!
Не худо бы намъ это перенять.
Онъ, кажется, себя довольно позабавилъ;
Авось уйдетъ, тогда мы тотчасъ...» Глядь,
Онъ подлинно ушелъ, и сѣти имъ оставилъ.
«Чтожъ,» говорятъ онѣ: «и время намъ терять?
Пойдемъ-ка попытаться!»
Красавицы сошли. Для дорогихъ гостей
Разостлано внизу премножество сѣтей.
Ну въ нихъ онѣ кувыркаться, кататься,
И кутаться, и завиваться;
Кричатъ, визжатъ—веселье хоть куда!

Տարածանէր անդ 'ի վերայ խոտոց,
Ու զինքն 'ի վարմն Թաւալէր պէսպէս,
Օ՛այն տեսեալ Կապկաց,
Ընկերք ընկերաց
Գաղտ շշնջէին զորսորդէն այսպէս,
— «Տեսէք ըզմիմեանդ զինքն ինքն խեղէ,
Օ՛ի մերթ գլլոցի և մերթ բոլոցի.
Մերթ ինքն գրնտակ զանձն իւր կծկէ,
Մերթ տախտապարէ,
Ու մերթ փաթուրթէ.
Լակ մեք թէ քանի՛
Յայդըմ արուեստի,
Զարտար եմք հրմուտ գուցէ՛ ոչ գիտէ,
Ու թէ նա մեկնի յայդըմ տեղւոջէ,
Երթիցուք անդրը ընկերք սիրական,
Ու զուարճասցուք մեք նմին նըման.
Լակ որսորդն զվարմն իւր անդէն թողեալ,
Ա՛ռ վայր մի անտի գընաց բացական,
Ընդ Կապիկք ասէն, ընդէ՞ր է մեզ աստ,
Ընդ վայր ինչ ծախել զժամանակ դիպան.
Նկա՛յք երթիցո՛ւք և մեք յայն տեղի,
Խեղկատակեսցո՛ւք որսորդին նըման։
Ելեալ 'ի վերայ վարմից սփռելոց,
Թաւալագըլոր խեղել ըսկըսան,
Յորսայս անկանին
Ընդ երկիր բերին,

Да вотъ бѣда,
Когда пришло изъ сѣти выдираться!
Хозяинъ между тѣмъ стерёгъ,
И видя что пора, идетъ къ гостямъ съ мѣшками.
Онѣ, чтобъ на утёкъ,
Да ужъ никто распутаться не могъ:
И всѣхъ ихъ побрали руками.

Գոչեն և շչեն աստ անդ տապալին.
Ուրախ են այո՛ չափազանց կարի.
Դայց տե՛ս ըզնոցա ծանր աղէտ չարի,
Զի երբ կամեցան 'ի ծառս ելանել
Ոչ կարացան 'ի ցանցեց ղերծանել։
Որսորդքն եկեալ զնոսն մի նոցին,
Կալաւ և ելից 'ի պարկն ահագին։

XXI.

Лисица и Виноградъ.

—

Голодная кума-Лиса залѣзла въ садъ;
Въ немъ винограду кисти рдѣлись.
У кумушки глаза и зубы разгорѣлись;
А кисти сочныя, какъ яхонты горятъ;
Лишь то бѣда, висятъ онѣ высоко:
Отколь и какъ она къ нимъ ни зайдетъ,
Хоть видитъ око,
Да зубъ нейметъ.
Пробившись попусту часъ цѣлой,
Пошла и говоритъ съ досадою: «Ну, что жъ!
На взглядъ-то онъ хорошъ,
Да зеленъ—ягодки нѣтъ зрѣлой:
Тотчасъ оскомину набьешь.

ԻԱ.

Աղուէս և Խաղող.

—

Աղուէսը քաղցեալ
Ի պարտէզ մըտեալ,
Ողկոյզ խաղողոյ ետես անդ կախեալ։
Աչք և ատամունք նորա եռացին,
Զի ողկոյզք երբու յակինթ փայլէին.
Այլ այն են աղէտք, զի յոյժ բարձր էին,
Յոր կուսէ դիմէր
Զինչ և հընարէր,
Աղուէսը նօթի յողկոյզն ոչ հըպէր,
Աչքըն տեսանէր
Բերանըն չուտէր,
Ընդ երկար յածեալ ձեռնունայն գընայր,
Ու վըշտոք սըրտին գոգ այսպէս խորհէր.
Լաւ են խաղողքըն և դեռ չեն հասուն,
Զի մարթ ուտել զի՝ ատամունք առնուն։

XXII.

Хозяинъ и Мыши.

—

Коль въ домѣ станутъ воровать,
А нѣтъ прилики вору,
То берегись клепать,
Или наказывать всѣхъ сплошъ и безъ разбору:
Ты вора этимъ не уймешь
И не исправишь,
А только добрыхъ слугъ съ двора бѣжать заставишь,
И отъ меньшой бѣды въ большую попадешь.

—

Купчина выстроилъ анбары,
И въ нихъ поклалъ съѣстные всѣ товары,

ԻՄ.

Տանուտէր և Անդուտ։

—

Եթէ 'ի տան քում գողութիւն լինի,
Եւ գողն յանուանէ ոչ բացորոշի.
Զգոյշ լեր զայս ոք կամ զայն զրպարտել,
Եւ կամ բընաւ իսկ անխտիր պատժել.
Այդու ըզգողն դու ոչ գըտանես,
Եւ ոչ թէ բընաւ ուղղել զայն կարես.
Այլ ըզլաւ ծառայս 'ի դուրս արտաքսես,
'Ի փոքրըր չարէ 'ի մեծն անցանես։

—

Այր ոմն շինեալ իւր շտեմարան,
Ընդըր ամբարեաց ըզկուր և ցորեան.

А чтобъ мышиный родъ ему не навредилъ,
Такъ онъ полицію изъ кошекъ учредилъ.
Спокоенъ отъ Мышей Купчина;
По кладовымъ и день и ночь дозоръ;
И все бы хорошо, да сдѣлалась причина:
Въ дозорныхъ появился воръ.
У кошекъ, какъ у насъ (кто этого не знаетъ?),
Не безъ грѣха въ надсмотрщикахъ бываетъ.
Тутъ, чѣмъ бы вора подстеречь,
И наказать его, а правыхъ поберечь,
Хозяинъ мой велѣлъ всѣхъ кошекъ пересѣчь
Услыша приговоръ такой замысловатый,
И правый тутъ, и виноватый
Скорѣй съ двора долой.
Безъ кошекъ сталъ Купчина мой.
А Мыши лишь того и ждали, и хотѣли:
Лишь кошки вонъ, онѣ въ анбаръ,
И въ двѣ, иль три недѣли,
Поѣли весь товаръ.

Եւ զի անվտանգ լիցի 'ի միանց,
Կարգեաց ըզկատուս 'ի պահակապան.
Եւ մինչ նա կարծէր զինչսըն անվտանգ,
'Ի մէջ պահակաց անդ գողք յայտնեցան,
Բանզի և կատուք որպէս և մարդիկ,
'Ի մեղաց խրզնէ չեն աներկեան։
Յայնժամ Տանուտէրն ընդ լըրտեսելոյ,
Ա.ու 'ի գըտանել զգողն իսկական,
Նա և փոխանակ զգողս պատժելոյ,
Ը.անմեղս պահելոյ, նա հրամանն եա,
Ը.ամենայն կատուս առանց ընտրութեան
Զաղկոք դանելոյ։
Կատուքըն լուեալ զայս անմիտ հրամանն,
'Ի տանէ անտի արտաքրս փախեան.
Լակ մինչունք տեղւոյն որք զայդ կամէին,
Ը.փախուստ կատուաց իբև գիտացին,
'Ի շտեմարանն առ օրին մնային,
Եւ զպարէնս համայն մինչ 'ի սպառ կերին։

XXIII.

Орелъ и Паукъ.

—

За облака Орелъ
На верхъ Кавказскихъ горъ поднялся;
На кедрѣ тамъ столѣтнемъ сѣлъ,
И зримымъ подъ собой пространствомъ любовался.
Казалось, что оттоль онъ видѣлъ край земли:
Тамъ рѣки по степямъ излучисто текли;
Здѣсь рощи и луга цвѣли
Во всемъ весеннемъ ихъ уборѣ;
А тамъ сердитое Каспійско море,
Какъ вòрона крыло, чернѣлося вдали.
«Хвала тебѣ, Зевесъ, что, управляя свѣтомъ,
Ты разсудилъ меня снабдить такимъ полетомъ,

ԼՈԳ.

Բ.ԾԻ՝ Ի՝ ԱՐԴ.

—

Ի՝ վեր քան զամպլ՛ս Բ.ԾԻՆ սրլացաւ,
Նս անդ հրձուելով զկայ աւեալ նըստաւ
Ի՝ ձիւղս եղևին ծառոյ յոյժ բարձու,
Ի՝ բարձրագագաթ լերին Կովկասու.
Ի՝ բարձանց անտի այնպէս ինչ թուէր,
Թէ նա զտիեզերս համայն տեսանէր,
Ընդ զուարթագին գեղջն հոսէին.
Բ.սա մարգագետինք դաշտք դալարէին,
Ընդ ծովն Կասպից սեագոյն ներկեր,
Ջաղմկեալ ալիս իւր յարուցանէր։
Զոհանամ ըզքէն, Բ.ԾԻ՝ ասէր,
Մի Զիոս հրզոր, ՏԷՐ մեր բարեսէր,

Что неприступной я не знаю высоты,»
Орелъ къ Юпитеру взываетъ:
«И что смотрю оттоль на міра красоты,
Куда никто не залетаетъ.»
— «Какой же ты хвастунъ, какъ погляжу!»
Паукъ ему тутъ съ вѣтки отвѣчаетъ:
«Да ниже ль я тебя, товарищъ, здѣсь сижу?»
Орелъ глядитъ: и подлинно Паукъ,
Надъ самымъ имъ раскинувъ сѣть вокругъ,
На вѣточкѣ хлопочетъ,
И, кажется, Орлу заткать онъ солнце хочетъ.
— «Ты какъ на этой высотѣ?»
Спросилъ Орелъ: «и тѣ,
Которые полетъ отважнѣйшій имѣютъ,
Не всѣ сюда пускаться смѣютъ:
А ты безъ крылъ и слабъ; неужли ты доползъ?»
— «Нѣтъ, я бъ на это не рѣшился.»
— «Да какъ же здѣсь ты очутился?»
— «Да я къ тебѣ же прицѣпился,
И снизу на хвостѣ ты самъ меня занёсъ:
Но здѣсь и безъ тебя умѣю я держаться;
И такъ передо мной прошу не величаться;
И знай, что я»..... Тутъ вихрь, отколѣ ни возьмись,
И сдунулъ Паука опять на самый низъ.

Օ՛չ դու վարելով զաշխարհըս բոլոր,
Կարողութիւն ինձ եառուր մեծազօր,
Յայնչափ 'ի բարձրը տեղիս թռչելոյ.
Օ՛չ անմատչելի վայր վասն իմ ոչ գոյ,
'Ո՛ բարձանց զաշխարհ մնրթիմ վայելել,
Յոր այլ կենդանիք ոչ զօրեն թռչել։
Լոկ Սարդն նըստեալ յոստըղ ինչ ծառոյ,
Ա՛յսպէս պարսաւէր ըզպարծանս Ա՛րծուոյ։
— «Վանի՞ սընապարծ ես դու՝ ոչ ընկեր,»
Ո՞չ ես աստ նըստիմ քան ըզքեզ 'ի վեր։
Ա՛րծիւն հայեցաւ 'ի նա և ետես,
Օ՛չ Սարդն 'ի վերոյ զսոտայն իւր դործէր,
Ա՛յ զարևուն լոյս 'ի գըլխոյ Ա՛րծուոյն
Ա՛ստ իւրում կարի խափանել թուէր։
— «Ա՛նդ արծիւն ասէր. Ո՛ռ ինքր աստ եկիր,
Օ՛չ և այն թռչունք՝ որ քան ըզքեզ ժիր,
Կարի սաստիկ յոյժ թըռիչըս ունին,
Յայս վայր վերանալ ոչ համարձակին,
Լոկ դու որ անթև և կարի տկար,
Որոմ հընարիւք աստանօր գըտար,
Մի՛ թէ սողալով դու աստ ամբարձար....»
— «Ո՞չ, յայդ միջոց ես ոչ համարձակեի,....»
— «Ինքր ապա դու աստ, գիտեալ կամիս...»
— «'Ո՛ քոյին իսկ ձեռ ես անդ կուռեցայ.»
Ա՛ռ դու զիս բերեր աստ ինքր իմ ծառայ.
Լոկ աստ առանց քեզ ես կարող եմ կալ,

Какъ вамъ, а мнѣ такъ кажутся похожи
На этакихъ нерѣдко Пауковъ
Тѣ, кои безъ ума и даже безъ трудовъ
Тащатся вверхъ, держась за хвостъ вельможи;
А надуваютъ грудь,
Какъ будто бъ силою ихъ Богъ снабдилъ орлиной:
Хоть стòитъ вѣтру лишь пахнуть,
Чтобъ ихъ унесть и съ паутиной.

Եւ դու առ ինև չունիս պարծենալ,
Եւ գիտեմ զի ես» . . . . . .
Բայց ասա օրհասիւ չարասէր բախտի,
Յարեաւ փոթորիկ սաստիկ մրրկի.
Ալեալ ըզսարդն 'ի բարձանց անտի,
Եւ պըտոյտքելով զարկոյց ըզգետնի։

—

Զեզ որպէս կամք էն, ինձ այսպէս թուի,
Թէ Սարդիս այսմիկ նա յոյժ նըմանի,
Որ առանց խելաց և առանց արդեանց
'Ի բարձր տեղիս վերանալ ձգտի.
Կալեալ զքղանցք ուրուք իշխանի,
Եւ 'ի միտըս իւր այնպէս համարի,
Թէ ըզզօրութիւն Աստուծոյ ունիցի.
Բայց թէ հընչեսցէ սաստիկ ինչ քամի,
'Ի բարձանց անտի 'ի վիհ կործանի։

XXIV.

Зеркало и Обезьяна.

—

Мартышка, въ Зеркалѣ увидя образъ свой,
Тихохонько медвѣдя толкъ ногой:
«Смотри-ка,» говоритъ: «кумъ милый мой!
Что это тамъ за рожа?
Какіе у нее ужимки и прыжки!
Я удавилась бы съ тоски,
Когда бы на нее хоть чуть была похожа.
А вѣдь, признайся, есть
Изъ кумушекъ моихъ такихъ кривлякъ пять-шесть:
Я даже ихъ могу по пальцамъ перечесть.»

ԻԳ.

Հայելի և Կոդիկ.

—

Կապիկը տեսեալ զիւրին ըզպատկեր,
Ի հայելւոջ անդ զի յոյժ տգեղ էր,
Յականջըս Ընջոյն մեղմիկ շշնջէր,
— «Սիրական Վրէնի տես դու անդ ասեր,
Օ՞ինչ է այն Ձիւաղ այլանդակ և թիւր,
Վանի՞ ծամնծուռ, որչափ խեղաթիւր,
Այս զիս խեղդէի,
Նթէ գիտէի,
Թէ և սակաւ ինչ նըմանն այնմ՞ էի.
Դպայց խոստովանիմ թէ գոն այդպիսիք,
Ի ցեղէ մերմէ կամ մեզ ընտանիք,
Ոչ պակաս քան զայդ թիւրաթեք դիմաք,
Օ՞որբս ցուցանեմ քեզ իմ իսկ ձեւաք,»

— «Чѣмъ кумушекъ считать трудиться,
Не лучше ль на себя, кума, оборотиться?»
Ей мишка отвѣчалъ.
Но мишинькинъ совѣтъ лишь попусту пропалъ.

—

Такихъ примѣровъ много въ мірѣ:
Не любитъ узнавать никто себя въ сатирѣ.
Я даже видѣлъ то вчера:
Что Климычъ на руку нечистъ, всѣ это знаютъ;
Про взятки Климычу читаютъ,
А онъ украдкою кивастъ на Петра.

— «Լսկ Աբջն ասեր լուր դու ինձ Վեռի
Վան թե ցուցանես ըզքոյդ դերայի,
Լաւ ես լինի թե ըզքեզ զննես,
Եւ 'ի պատկերիդ ըզքեզ տեսանես.»
Բայց այս խնամուն քաջ խորհուրդ Աբջոյն,
Նղև անօգուտ անպտուղ ողջոյն։

—

Շատ են օրինակք այդր 'ի մէջ մարդկան,
Ճանաչել զինքն 'ի հեգնաբանութեան,
Ոչ ոք յանձն առնու կամ լինի հաւան,
'Այս զի երեկ զայդ տեսի յանդիմանն՝
Զոր Աշոան ասեց յոյժ կաշառակեր,
Օպայդ բոլոր աշխարհ 'ի վաղուց գիտեր
Ուստի նորա վասն կաշառի,
Ընթեռնոյր ըզգիրս այր ոմն բարի.
Լսկ նա 'ի Սրմբատ ակնարկի առներ,
Որպէս թե ինքն յայս նիւթ անմեղ էր։

XXV.

Прохожіе и Собаки.

—

Шли два пріятеля вечернею порой,
И дѣльный разговоръ вели между собой,
Какъ вдругъ изъ подворотни
Дворняшка тявкнула на нихъ;
За ней другая, тамъ еще двѣ-три, и вмигъ
Со всѣхъ дворовъ Собакъ сбѣжалося съ полсотни.
Одинъ, было, уже Прохожій камень взялъ:
— «И, полно, братецъ!» тутъ другой ему сказалъ:
«Собакъ ты не уймешь отъ лаю,
Лишь пуще всю раздразнишь стаю;
Пойдемъ впередъ: я ихъ натуру лучше знаю.»

ԻՆ·

Հնապատկերք և Շունչ։

—

Բարեկամք երկու 'ի յերեկոյին
Հեռակայ տուք ուրեք գընային,
Օգկարևորաց բանըս խօսէին,
Նը անկարծ ահա մինչ ոչ կարծէին,
Շունն մի ըսկըսաւ հաչել 'ի նոսին,
Ընդ ապա միւս և երկուք և երեք,
Ցա թէ և տասունք անդր հաւաքէին.
Մին յուղևորաց առեալ անդ ըզքար,
Վանել կամեցաւ ըզնոսա 'ի տար,
Իսկ ընկերն ասէր· թոյլ արա նոցին,
Շունք 'ի հաչելոյ քարիւ ոչ կասին,
Ցա թէ առաւել և կատաղին,

И подлинно, прошли шаговъ десятковъ пять,
Собаки начали помалу затихать,
И стало, наконецъ, совсѣмъ ихъ не слыхать.

—

Завистники, на что ни взглянутъ,
Подымутъ вѣчно лай;
А ты себѣ своей дорогою ступай:
Полаютъ, да отстанутъ.

Ա՛կ դու երթիցուք մեք զմեր ուղին,
Ինձ յայտնի է քաջ բարք նոցա մեղին.
Եւ արդարև նոքն դիպաւ ըստ իրին,
Օ՜ի ձայնք շանց տակաւ տակաւ լռեին,
Եւ ապա 'ի սպառ իսկ պակասեին։

—

Ամբ չարանախանձք զինչ և տեսանեն,
Դառնամաղձ սրտիւ շանց գունակ հաջեն.
Դու ըզքո ուղին ուղղակի գընա,
Ոչքա քառաչեն և ապա լռեն։

XXVI.

Лягушка и Волъ.

—

Лягушка, на лугу увидѣвши Вола,
Затѣяла сама въ дородствѣ съ нимъ сравняться:
Она завистлива была.
И ну топорщиться, пыхтѣть и надуваться.
«Смотри-ка, квакушка, что, буду ль я съ него?»
Подругѣ говоритъ.—«Нѣтъ, кумушка, далеко!»
— «Гляди же, какъ теперь раздуюсь я широко.
Ну, каково?
Пополнилась ли я?» — «Почти что ничего.»
—Ну, какъ теперь?»—«Все тожъ.» Пыхтѣла да пыхтѣла,

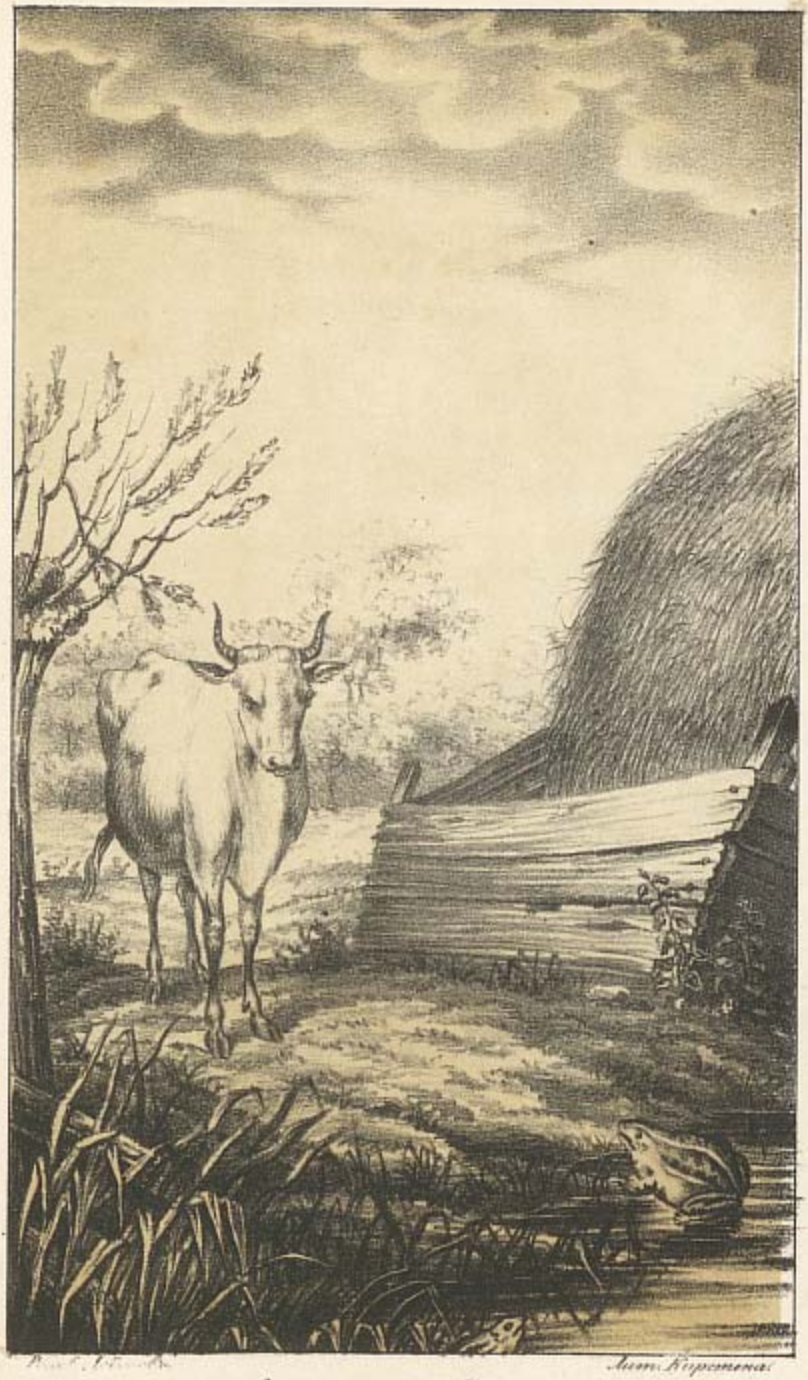

Лягушка и Волъ.
Грутъ и Гнѣ:

ԻՕ.

Գորդ և Ցոլ

—

Գորտն երբ տեսաւ զՑուլն ահագին,
Նախ զարմացաւ ընդ չափն հասակին.
Ապա 'ի նախանձ շարժեալ յոչ բարին,
Զան եդ մեծանալ հաւասար նմին։
Սկսաւ ուռնուլ այտնուլ ընդլայնիլ,
Եւ պարծանօք ինչ ասէ ընկերին.
— «Հայեաց սիրելի որչափ մեծացայ,
Զրտանիմ արդեօք զուգաչափ եղին»
— «Դակ ընկերն ասէ, կարի հեռի ես,
Բազում խրտրոց կայ 'ի ձեր միջոցին։
— «Տես դու ինձ այժմ որչափ լայնանամ,

И кончила моя затѣйница на томъ,
Что, не сравнявшися съ Воломъ,
Съ натуги лопнула и—околѣла.

Примѣръ такой на свѣтѣ не одинъ:
И диво ли, когда жить хочетъ мѣщанинъ,
Какъ именитый гражданинъ,
А сошка мелкая, какъ знатный дворянинъ.

Կարծեմ այժմ դուայ հաւասար նմին։
— «Դո ջանքդ 'ի քեզ ոչինչ յաւելին...»
— «Ահա գերացայ, որպէս եմ այժմ։»
— «Տակաւին դու կաս 'ի չափդ նախկին...»
Իսկ անմիտ Գորտն այնչափ ստուարացաւ,
Մինչև պայթուցեալ անդէն անդ մեռաւ։

—

Ընդնպէս պատահի նա և աղքատաց,
Երբ կամին սոնքալ զօրէն մեծատանց։

XXVII.

Левъ и Волкъ.

—

Левъ убиралъ за завтракомъ ягненка;
А собаченка,
Вертясь вкругъ царскаго стола,
У Льва изъ-подъ когтей кусочикъ урвала;
И Царь звѣрей то снесъ, не огорчась нимало
(Она глупа еще и молода была).
Увидя то, на мысли Волку вспало,
Что Левъ конечно не силенъ,
Коль такъ смиренъ:

ԻԼ

ԱՌԷԾ ԵՒ ԳԱՅԼ

—

Աշուծն յայգուն զԳաւրն մնտաղ
Ի նախանձաշիկ պատրաստեաց իւր վաղ,
Եւ ըկունդն շուրջ զարքայականաւ
Սեղանով քրծներ յաջ և ահեկաւ.
Այպա պատառ մի ի մըսոյ անտի
Հընարիւք ինչ ուռ և եկեր յայանի.
Իսկ Թագաւորն զաղանաց սեռի,
Ընտես արար զայն զերթ մեծահոգի.
(Օր ի դեռ մնտաղ էր, շընիկն փոքրիկ,
Խորհրդով տրհաս մոռք աղքատիկ։)
Իսկ Գայլն տեսեալ զբախտ ըսկնդկին,
Զախողակ խորհուրդ եդ յիւրում սրտին,

И лапу протянулъ къ ягненку также онъ.
Анъ вышло съ Волкомъ худо:
Онъ самъ ко Льву попалъ на блюдо.
Левъ растерзалъ его, примолвя такъ: «Дружокъ,
Напрасно, смотря на собачку,
Ты вздумалъ, что тебѣ я также дамъ потачку:
Она еще глупа, а ты ужъ не щенокъ!

Որպէս թէ Աւուծն անզօր է տկար,
Վրանզի հեզ է յոյժ և սրտիւ խոնարհ.
Նա ձգեաց զթաթն Աւուծոյն սեղան,
Բայց չարիք բախդի անդ նմա դիպան,
Վրանզի Աւուծըն պատառեաց զնա,
Խըրատ ողջախոհ զայս տուեալ նմա,
Թէ դու վայրապար 'ի սկունդն հայելով,
Կարծեցեր առնուլ միս նովին ոգւով,
Օրինա տխմար է մտոքըն գայթոտ,
Իսկ դու չափահաս և ոչ թէ լակոտ։

XXVIII.

Похороны.

—

Въ Египтѣ встарину велось обыкновенье,
Когда кого хотятъ пышнѣе хоронить,
Наемныхъ плакальщицъ пускать за гробомъ выть.
Вотъ, нѣкогда, на знатномъ погребеньѣ
Толпа сихъ плакальщицъ, поднявши вой,
Покойника отъ жизни скоротечной
Въ домъ провожала вѣчной
На упокой.
Тутъ странникъ, думая, что, въ горести сердечной
То, рвется вся покойника родня,
«Скажите,» говоритъ: «не рады ли бъ вы были,
Когда бъ его вамъ воскресили?

ԻՐ.

Ա՝Է՝Է՝Լ՝Ի՝Ղ.

—

Եգիպտոս առ հինս այնպէս ծէսք էին,
Զի զոր ոք փառաք թաղել կամէին,
Լալական կանայս 'ի լալ վարձէին։
Դէպ եղև երբեմն, զի զոմին մեռեալ
Փարթամ 'ի շիրիմ անդ յուղարկէին,
Եւ զհետ դագաղին լալականաց դասք
Ցայլ և կոծ եղեալ յոյժ աշխարէին։
Իսկ օտարականն որ զայն տեսանէր,
Ըստ երևութին այնպէս համարէր,
Թէ ողբացողքն տրտմելից սրտիւ
Զազգակից իւրեանց լային Հշմարտիւ,
— «Ո՞ւմն որոյ ասէր, լինիք դուք ուրախ,»
«Թէ ըզմեռեալ ձեր յարուցեալ մնատաղ,»

Я Магъ; на это есть возможность у меня:
Мы заклинанія съ собой такія носимъ —
Покойникъ оживетъ сей часъ.»
— «Отецъ!» вскричали всѣ: обрадуй бѣдныхъ насъ!
Одной лишь милости притомъ мы просимъ,
Чтобъ сутокъ черезъ пять
Онъ умеръ бы опять.
Въ живомъ въ немъ не было здѣсь проку никакова,
Да врядъ ли будетъ и впередъ;
А какъ умретъ,
То выть по немъ наймутъ насъ, вѣрно, снова.»

—

Есть много богачей, которыхъ смерть одна
Къ чему нибудь годна.

«Հանգի մոգ եմ ես զայդ առնել կարեմ,»
«Ընդունջեցեալդ երդմնեցուցանեմ,»
«Նա կենդանի առ ձեզ դարձուցանեմ։»
— «Լոկ լացողք ասեն, Տէր մեր բարերար,
Ուրախացո՛ դու ըզմեզ ցաւագար,
Այս շընորհ միայն հայցեմք մեք 'ի քէն,
Զի յետ աւուրց ինչ մեռցի նա անդրէն.
Զի մինչ կենդանի էր մեք օգուտ ինչ,
Կամ շահ յայնմանէ տեսաք և ոչինչ,
Նա չէ յուսալի,
Մոռ յապայն տեսցի.
Լոկ եթէ մեռցի
Շահ մեր կըրկնեսցի,
Հանգի վերստին լալ զմեզ վարձեն,
Նա անտարակոյս զմեզ վարձատրեն։

—

Գուցէ և այժըմ հարուստ այդպիսի,
Հաղում թէ սակա՝ սակայն գըտանի,
Որոյ մահըն եթէ ոմանց շահ լինի։

XXIX.

Вельможа.

—

Какой-то, въ древности, вельможа
Съ богатоубраннаго ложа
Отправился въ страну, гдѣ царствуетъ Плутонъ.
Сказать простѣе—умеръ онъ;
И такъ какъ встарь велось въ аду на судъ явился;
Тотчасъ допросъ ему:—чѣмъ былъ ты? гдѣ родился?
«Родился въ Персіи, а чиномъ былъ Сатрапъ;
Но такъ какъ живучи я былъ здоровьемъ слабъ,
То самъ я областью неправилъ,
А всѣ дѣла секретарю оставилъ.»
—«Что жъ дѣлалъ ты?»—«Пилъ, ѣлъ и спалъ,»
Да все подписывалъ, что онъ ни подавалъ.»

ԻԹ.

ՄԷԾՈՊՈՆ։

—

Մեծատուն ումին 'ի դարսըն անցեալ,
'Ի պալատանէ փարթամ զարդարեալ,
'Ի յերկիր փոխեր,
Ուր թագաւորեր
Պղուտոն, կամ թէ, պարզ բանիւ ասել,
Օ՝կեանս ընդ մնհոյ նա փոխանակեր.
Ինչ որպէս առ հինս սովորութիւն էր,
'Ի դըժոխըս մնդ փոյթ դատեալ լինէր։
— «Ուրանօր ծընար կամ զինչ գործէիր,
Դատաւոր տեղւոյն նմա հարցանէր.»
— «Ծընայ 'ի Պարսըս պաշտօնիւ Սատրապ,
Ոսկեր, և քանզի անդ էի սաղապ.
Օ՝պաշտօնն իմ ոչ ինքնին վարէի,
Այլ խորհրդակցիս համայն յանձնէի.

«Скорѣй же въ рай его!—«Какъ! гдѣ же справедливость?»
Меркурій тутъ вскричалъ, забывши всю учтивость.
— «Эхъ! братецъ! отвѣчалъ Эакъ:
Не знаешь дѣла ты никакъ:
Не видишь развѣ, ты? Покойникъ былъ дуракъ!
Что, если бы съ такою властью
Взялся онъ за дѣла, къ несчастью?
Вѣдь погубилъ бы цѣлый край!....
И ты бъ тамъ слезъ не обобрался!
За тѣмъ то и попалъ онъ въ рай,
Что за дѣла не принимался.

—

Вчера я былъ въ судѣ, и видѣлъ тамъ судью:
Ну, такъ и кажется, что быть ему въ раю!

— «Օ՞ՐՆԵՂ ապա դու մնդ 'ի կեանս գործեիր։»
— «Ընդեմն ուտեի և կամ ըմպեի,
Ու յայլ ժամանակս հանգիստ նընջեի.
Լակ յորժամ դպիրն զԹուղԹ ինչ բերեր,
Օ՞այնըս անմեռունչ ստորագրեի։»
— «Ընդ դատաւորըն գոգ այսպէս վՃռեր։
Օ՞դա յարքայութիւն տարայք դուք փութով։»
— «Լակ Ասերքուրիոս ձայներ յայն ժողով,
Որ արդարուն կամ վրՃար կշռով։»
— «Դատողն Լ՞ույաք տայր պատասխանի,
Որ գիտես Ն՞ղբայր զդատ յերրաւ,
Որ տեսանես՝ զի մեռեալդ էր յիմար.
Օ՞ՐՆԵՂ դիպեր Թե դա լիներ ղեկավար,
Ճա զդաւառն 'ի սպառ կործաներ,
Բաժին արտասուաց քեզ ոչ հասաներ.
Յարքայութիւն դա յայն սակս գընաց,
Օ՞ի զպտշտոնն ոչ ինքնին կատարեաց։»

—

Դ՞ դատարան ես երեկ գնացի,
Ու դատաւոր մի ինքնին անդ տեսի,
Ըստ երևութին ինձ այնպէս Թուի,
Թե դրրախտին և նա արժանացի։

XXX.

Разборчивая невѣста.

—

Невѣста-дѣвушка смышляла жениха:
Тутъ нѣтъ еще грѣха,
Да вотъ что грѣхъ: она была спѣсива.
Сыщи ей жениха, чтобъ былъ хорошъ, умёнъ,
И въ лентахъ, и въ чести, и молодъ былъ бы онъ
(Красавица была немножко прихотлива):
Ну, чтобы все имѣлъ—кто жъ можетъ все имѣть?
Еще и то замѣть,
Чтобы любить ее, а ревновать не смѣть.
Хоть чудно, только такъ была она счастлива,
Что женихи, какъ на отборъ,
Презнатные катили къ ней на дворъ.

Рисов. Добужинскій. Лит. Кирсанова.

Разборчивая Невѣста.
Լուրջ աղջիկը.

Լ.

Հոգի այրիներ։

—

Օրիորդ կուսան կամեցաւ խնդրել,
Ինքեան զփեսայ և առն լինել,
Յայսմ դեռ ոչ գոյր յանցանք ինչ նորա,
Այլ լուր թէ յորում մեղանչէր յոյժ նա.
Սիրեր ընտրել ընդ փեսայ և փեսայ,
Եւ դքներ խրտիր ընդ սա և ընդ նա,
Յանկայր ունել զայր գեղեայ գիտնաւոր,
Երիտասարդ նոյն և ասպետաւոր,
Զի սիրեսցէ նա ըզկին իւր այր,
Սակայն մի լիցի յոյժ նախանձաւոր.
Տէս գիտէր կոյսդ բաղում ինչ խնդրել.
Բայց զամենայն ինչ ոչ մարթի ունել,
Եւ թէպէտ իրքդ են՝ յոյժ զարմանալի.
Բայց գըտաւ կոյսդ բարի բաղդեւ լի.

Но въ выборѣ ея и вкусъ и мысли тонки :
Такіе женихи другимъ невѣстамъ кладъ ;
А ей они на взглядъ
Не женихи , а женишонки !
Ну, какъ ей выбирать изъ этихъ жениховъ?
Тотъ не въ чинахъ, другой безъ орденовъ ;
А тотъ бы и въ чинахъ, да жаль, карманы пусты ;
То носъ широкъ, то брови густы;
Тутъ этакъ, тамъ не такъ;
Ну, не прійдетъ никто по мысли ей никакъ.
Посмолкли женихи, годка два перепали;
Другіе новыхъ свахъ заслали :
Да только женихи середней ужъ руки.
« Какіе простаки ! »
Твердитъ красавица : « по нихъ ли я невѣста ?
Ну, право, ихъ затѣи не у мѣста !
И не такихъ я жениховъ
Съ двора съ поклономъ проводила ;
Пойду ль я за кого изъ этихъ чудаковъ ?
Какъ будто бъ я себя замужствомъ торопила ;
Мнѣ жизнь дѣвическа ничуть нетяжела:
День весела, и ночь я, право, сплю спокойно ;
Такъ замужъ кинуться ничуть мнѣ непристойно.»
Толпа и эта уплыла.

Օ՛չ փեսայք ընտրեալք գոգ 'ի հաղարաց
Դիմեցին առ նա յամենայն կողմանց.
Սակայն ախորժակ
Ոչ կուսին Ճաշակ,
Պէրանքքն և նաղ կարի նուրբ էին.
Օ՛այնպիսի փեսայս այլք 'ի կուսանաց,
Համարէին քաջ իբրու անգիւտ գանձ,
Սակայն Թուէին կուսին մեր փափուկ,
Ոչ Թէ իբրու այր, այլ գոգցես այրուկ.
Սա ասէր դէռ չէ աստիճանաւոր,
Միւսն այն չէ ասպետ փառաւոր,
Մ՛ին ոք Թէպէտ է ասպետ, բայց աւաղ,
Օ՛չ քսակ նորա սին է և նուաղ.
Տէս զիարդ տգէղ է դա 'ւ արծրուունգն,
Կամ քանի՞ խոժոռ է միւսոյն յօնքքն
Սա գեղեցկադէմ
Ոչ զոր ես խընդրէմ.
Ինա դիմաք նսեմ,
Օ՛որ բընաւ ատեմ,
Ոչ այսպէս ոչ ոք փեսայից յայնչափ,
Թուեցաւ հարսին հաճոյ քմաք չափ.
Մ՛ոտ կասեցան ոչք խընդրել ընտա,
Օ՛չ ոչ գոյր կոպաբ պահանջմանց նորա,
Լ՛անց տարի մի նա երկու 'ւ երեք,
Ոչ ոչ փեսայ մի եկն առ նա երբեք.
Յղեցին առ նա հարսնածուք յեռոյ,

Потомъ, отказы слыша тѣ же,
Ужъ стали женихи навертываться рѣже.
Проходитъ годъ,
Никто нейдётъ;
Еще минулъ годокъ, еще уплылъ годъ цѣлой:
Къ ней свахъ никто не шлёть.
Вотъ наша дѣвушка ужъ стала дѣвой зрѣлой.
Зачнетъ считать своихъ подругъ
(А ей считать большой досугъ):
Та замужемъ давно, другую сговорили;
Ее какъ будто позабыли.
Закралась грусть въ красавицыну грудь.
Посмотришь: зеркало докладывать ей стало,
Что каждый день, а что нибудь
Изъ прелестей ея лихое время крало.
Сперва румянца нѣтъ; тамъ живости въ глазахъ;
Умильны ямочки пропали на щекахъ;
Веселость, рѣзвости какъ будто ускользнули;
Тамъ волоска два-три сѣдые проглянули:
Бѣда со всѣхъ сторонъ!
Бывало, безъ нея собранье непрелестно;
Отъ плѣнниковъ ея вкругъ ней бывало тѣсно:
А нынѣ, ахъ! ее зовутъ ужъ на бостонъ!
Вотъ тутъ спѣсивица перемѣняетъ тонъ.

Քանի մի փեսայս ոչ այնչափ յարգոյ·
Լակ աղջիկս ասէր· աւաղ թէ քանի
Ընարդ են սոքին նոյն և փանաքի,
Օրինարդ հաճոյ ինձ լինել դոցա կին,
Երբ անհաճ գրոան լաւք քան ըզդոսին·
Ընդ աւրն լինել ոչ ինչ շտապեմ,
Օրկուսական կեանս կարի սերտ սիրեմ
Օրտիւրն ողջոյն զուարթ ուրախ եմ·
Լակ 'ի գիշերի հանդրստեամբ նընջեմ,
Որով և փեսայքդ ձեռնունայն դարձան,
Խընդրեալ ընտա արք բընաւ կասեցան·
Քանի մի տարիք կրկին անցանեն,
Ու խօսնակք առ նա զայլ ոչ ոք յղեն·
Լակ հասակ կուսին օր քան զօր աճէ
Թուեալ զընկերս իւր նա սկիզբն առնէ,
Օրի ուներ պարապ զայդպիսիս խորհել,
Զուցէ և նախանձն ուսոյց զայդ առնել·
Թէ այն ոք աղջիկն վաղ ամուսնացաւ,
Ու միւսքն այն աւրն խօսեցաւ·
Լակ ինքն յարանց դոդցես մնաացեալ,
Կամ ճշդիւ խօսել, խսպառ էր լրքեալ·
'Լա թէ հայելին պատկերացոյց մեր
Յամենայն աւուր զայս նըմն յայտներ,
Թէ ժամնակքն 'ի գեղոյ նորա
Յամենայն աւուր ինչ ինչ գողանայ·
'Լախս գոյն երեսաց՝ որ վարդի նըմանն,

Разсудокъ ей велитъ замужствомъ торопиться:
Перестаетъ она гордиться.
Какъ косо на мужчинъ дѣвица не глядитъ,
А сердце ей за насъ всегда свое твердитъ.
Чтобъ въ одиночествѣ не кончить вѣку,
Красавица, пока совсѣмъ не отцвѣла,
За перваго, кто къ ней присватался, пошла:
И рада, рада ужъ была,
Что вышла за калѣку.

Եւ աշխոյժ նորա օր քան զօր հատան,
Ապա սրութիւն աչաց և տեսոյն,
Յետ այնր փոսիկ մի 'ի մէջ այտոյն.
Յաւելաւ թախիծն երբ նա տեսանէր,
Թէ մնան 'ի հերացն գոդ ալեխառն էր,
Այր երբեմն զի խընջոյք կուսանաց
Ասանց նորա էր զերթ մութ գիշերաց,
Կա առ բազմութեան նոր սիրահարաց
Անձուկ էր նըմն տեղին լայնաբաց,
Իսկ այժըմ աւաղ խոցի նորա լեարդ,
Զի հրաւիրեն ընդնա խաղալ նարտ.
Ամանօր ապա կոյս մեր այրընտիր
Հազիւ յանձն էառ զմիտս բարեկիր,
Եւ դատողութիւնն լուսով ցոլացեալ
Ետ նըմն խրթան փոյթ ամուսնանալ,
Զի կուսանք թէպէտ ընդ արբս պըչրեն.
Բայց սիրտ նոցա միշտ առ մեղ վառեալ են,
Որով և սա զի մի՛ յառանձնութեան
Անցուցցէ ըզկեանս մինչև ցօր մահուան,
Եւ մինչև խսպառ չև էր թառամեալ
Ծաղիկըն գեղոյն՝ դէմքըն մանկութեան.
Զղև նա կին առն՝ որ նախ առաջին
Ինդրեաց առնուլ զնա ինքեան ամուսին,
Եւ եղև ուրախ սիրտ նորա կարի,
Զի ամուսնացաւ ընդ առն հաշմի։

ԼԱ.

Յովհան Յովհէրոց.

—

Ա՛լաղ աւուրցըս, վա՛յ ժամանակաց,
Գուժէր վայելով շունըն նքողած,
Ի՞նչ խոհանոցէն գընալով 'ի բաց.
Ը՞նբրկեալ եմք այժըմ՝ նա և յոսկերաց,
Ա՛ռանիլ պարտիմք նօթի և քաղցած,
Ի՞ անդի հաւատով քաջ ծառայեցաք,
Սատակիլ պարտիմք աստանօր երբէք.
Ամրպիսի աւուրց հանդիպեցաք տես,
Ա՛յս և ոսկերք իսկ այժըմ՝ ո՛չ գոն մեզ։...
— «Ա՛յլ ոչ իցեն ա՛յնք. միւս շունն հարցանէր,
Ո՞ր առ դրունըս անդ կապեալ նըստէր։...»
— «Ա՛յլ ի՞ կատսայս ո՛չ թէ վասըն մեր,

Սովաբեկ շունը՝ բա պատասխաներ,
Ա՛յլ վան իշխանաց այնք պատրաստին կեր.
Զար խորամանկ ոք մեզ շանց թշնամի,
Ու որպես թուի ինձ Գաղղիացի,
Յոսկերաց անգամ թեթևագին թան
Անփեալ վաճառէ 'ի սընունդ մարդկան.
'Ի դառըն քաղցէ
'Ի չար նախանձուէ,
Սիրտ իմ ճարճատեալ հըրով կսկծէ։
— «Ա՛յլ իմ քեզ խորհուրդ. միւս շունն ասէր,
Ա՛ռ ժամանակ մի լուեա և համբեր,
Գանդի այս դիպուածք չէ նոր ինչ համբուն,
Ինչ մեծըն ապրի 'ի շահուց փոքրուն։

ОГЛАВЛЕНІЕ.

		Стран.
I.	Ворона и Лисица.	10
II.	Лжецъ.	14
III.	Откупщикъ и Сапожникъ.	22
IV.	Волкъ и Ягненокъ.	30
V.	Лисица и Сурокъ.	36
VI.	Лебедь, Щука и Ракъ.	40
VII.	Музыканты.	44
VIII.	Скупой и Курица.	48
IX.	Мартышка и очки.	52
X.	Муха.	56
XI.	Заяцъ на ловлѣ.	58
XII.	Вельможа и Философъ.	62
XIII.	Слонъ на Воеводствѣ.	66

Стран.

XIV. Гуси. 70
XV. Оракулъ. 74
XVI. Богачъ и Бѣднякъ. 78
XVII. Парнасъ. 84
XVIII. Орелъ и Куры. 88
XIX. Крестьянинъ и Смерть. 92
XX. Обезьяны. 96
XXI. Лисица и Виноградъ. 102
XXII. Хозяинъ и Мыши. 104
XXIII. Орелъ и Паукъ. 108
XXIV. Зеркало и Обезьяна. 114
XXV. Прохожіе и Собаки. 118
XXVI. Лягушка и Волъ. 122
XXVII. Левъ и Волкъ. 126
XXVIII. Похороны. 130
XXIX. Вельможа. 134
XXX. Разборчивая невѣста. 138

ՅԱՆԿ·

Բովանդակ

Ա· Աղուս և Աղուէս· 11
Բ· Սոխուս· 15
Գ· Մինուվճառ և Կոշիկաւոր· . . . 23
Դ· Գայլ և Գառն· 31
Ե· Աղուէս և Արուէն վայրենի· . . . 37
Զ· Կորոյ, Զուէն և Խեցգետին· . 41
Է· Ընծիւղ· 45
Ը· Աղուհ և Հաս· 49
Թ· Կապիկ և Աքնոց· 53
Ժ· Ճանճ· 57
ԺԱ· Նապաստակ յորոյ· 59
ԺԲ· Մեծաղուն և Փիլիսոփայ· . . . 63
ԺԳ· Փիղ պապուսոր· 67

Բովանդակ

ԺԳ. Սաֆ. 71
ԺԴ. Պոռփամախոտ. 75
ԺԵ. Հարուստ և Աղքատ. 79
ԺԶ. Պարնասէան Լեռան. 85
ԺԷ. Աբծիւ և Հուտ. 89
ԺԸ. Գիւղացիան և Մուտ. 93
ԺԹ. Կապիկ. 97
ԻԱ. Աղուէս և Խաղող. 103
ԻԲ. Տանուտէր և Մէնուշակ. 105
ԻԳ. Աբծիւ և Սրդ. 109
ԻԴ. Հայելի և Կապիկ. 115
ԻԵ. Ճանապարհորդ և Շուն. 119
ԻԶ. Գորտ և Ցուլ. 123
ԻԷ. Արիւծ և Գայլ. 127
ԻԸ. Արեւելեան. 131
ԻԹ. Արծաթուն. 135
Լ. Հարան այրենիքը. 139
ԼԱ. Թռան յուիշերաց. 146