տուր

քեզ

Հոգի. անե

արարիչ հրեշտա.

ամ եղելոց. և

բածող և յի

Հաւատամ իս

դաւանեմ քեզ.

միասնական ընդ Հ

ածութի. արարիչ և

ծիչ խաւարի. հալածի

իմմէ ըզ խաւար մեղա

ութե. և լու [illegible] ծեմ ըզ

անս յիմաստս. աղօթեմ քե

հանգոյ, և ընդունելի՛ ի քէն գիտութե

ճածս իմ. և աղօթեմ քո արարած ։

Հայր երկնաւոր ած ձեռնարկու. ո

ուղեցեր զ Արդեր. քո մրե

խնդրեր մարդեաւ օգնական. ա

յերկինս և առ այն. քո. ընկալ

ոտյ զանսուածակ որդին. և գոհեցա

ըզպատմութ Աճանն զաւաւսին ըզր մեղ

կացոյ մեղօք. և աղօթեմ քո ար

Որդի ըն ած ձեռնարկու՝ որ խո

հեցար ՚ի հայրական ծոցոյ և

մարմնե՛ ՚ի մէջ կուսանէն մարմնո

մեր. փրկութե խաչեցար և

ցար՝ և յարեար ՚ի մեռելոց.

համբարձար փառօք առ հայր. և

յերկինս և առ այն քո յիշեա

ոյ զանապական յորժամ գաս արքայ
ութեդ քոյ. և ողորմեա քո արա՛:
Հոգի սբ Ած ճշմարիտ՝ որ իջեր ՚ի
յորդանան և ՚ի վերնատունն՝ և լու-
սաւորեցեր զիս մկրտութբ սբ ա-
ւազանին. մեղայ յերկինս և առաջի
քո. մաքրեա զիս վերստին ածային
հրով քո ոպս հրեղէն լեզուօք սբ
զառաքեալսն. և ողորմեա քո արա՛
Անեղ բնութիւն մեղայ քեզ մտօք
բոլոր հոգւով և մարմնով իմով մի
յիշեր զմեղս իմ զառաջինս. վս ան-
ուանդ քո սրբոյ. և ողորմեա քո՛:
Տեսող ամի, մեղայ քեզ խորհրդով
բանիւ և գործով. ջնջեա զձեռա-
գիր յանցանաց իմոց և գրեա զա-
նուն իմ ՚ի դպրութեն կենաց. և ո՛:
Քննող գաղտնեաց մեղայ քեզ կա-
մաւ և ակամայ գիտութբ և անգի-
տութբ. թողութի շնորհեա մեղա-
ւորիս զի ՚ի ծննդենէ սբ աւազանին
մինչև ցայսօր մեղուցեալ եմ առա
ածութեդ քոյ. զգայարանօք իմ
և ամ անդամօք մարմնոյս. և ող
Ամենախնամ Տր դիր պահապա
աչաց իմոց զերկիւղ քո մի՝ ոչ և
հայիլ յաղտս. և ականջաց իմոց ոչ
ախորժել լսել զբանս չարութե. և
բերանոյ իմոյ ոչ խօսել զստութի.
սրտի իմոյ ոչ խորհել զչարութի.
և ձեռաց իմոց ոչ գործել զանիրաւ

ծութիւն և ամօթից իմոց [illegible] [illegible] անօրէնութեան [illegible] [illegible] զզարդ [illegible] լինել ըստ [illegible] քոյ [illegible] և ողոր՛:

Հուր կենդանի Քս, զհուր սիրոյ քո զոր արկեր յերկիր՝ բորբոքեա ի յանձն իմ, և այրեսցէ զխիղճ մեղաց իմոց՝ և մաքրեսցէ զմեղս մարմնոյ իմոյ, և վառեսցէ զլոյս գիտութեան քոյ ի սրտի իմում և ողորմեա՛:

Իմաստութիւն Հօր Յս, տուր ինձ իմաստութիւն զբարիս խորհիլ և խօսիլ և գործել առաջի քո յամ ժամ. ի չար խորհրդոց՝ ի բանից և ի գործոց փրկեա. և ողորմեա քո արա՛:

Կամեցող բարեաց տր կամարար՝ մի թողուր զիս ի կամս անձին իմ գնալ. այլ առաջնորդեա ինձ միշտ ըն կամաց քոց բարեսիրաց

Արքայ երկնաւոր տուր ինձ զ քայութիւն քո՝ զոր խոստացար սի րելեաց քոց. և զօրացո զսիրտ իմ ատել զմեղս՝ և սիրել զքեզ միայն՝ և առնել զկամս քո. և ողորմեա՛:

Խնամող արրծոց՝ պահեա նշանաւ խաչի քո զհոգի և զմարմին իմ ի պատրանաց մեղաց ի փորձութենց դիւաց՝ և ի մարդկանց անիրաւաց՝ և յամ փտանգից՝ հոգւոյ և մարմնոյ:

Պահապան ամնի Քս՝ աջ քո հո

վանի լիցի ի վերայ իմ, ի տուէ և ի գիշերի. ի նստել ի տան ի գնալ ի ճանապարհ, ի ննջել և ի յառնել, զի մի երբեք սասանեցայց. և ողորմ":

Տէր իմ, որ բանաս զձեռն քո և լնուս զամ արարածս ողորմութեամբ քով. քեզ յանձն առնեմ զանձն իմ. դու հոգա և պատրաստեա ըզ պէտս հոգւոյ և մարմնոյ իմոյ յայսմհետէ մինչև յաւիտեան ամ":

Դարձուցիչ մոլորելոց՝ դարձո զիս ի չար սովորութենէ իմմէ, ի բարի սովորութիւն. և բևեռեա ի հո իմ զահն մահուան՝ և զերկ գեհենին և զսէր արքայութ զի զղջացայց ի մեղաց՝ և գործեցից զարդարութիւն. և ողորմեա:

Աղբիւր անմահութեան՝ աղբերացո ի սրտէ իմմէ զարտասուս ապաշխարութեան որպէս պոռնկին. զի լուացից զմեղս անձին իմոյ՝ յառաջ քան զելանելն իմ յաշխարհէս. և:

Պարգևիչ ողորմութեան՝ պարգևեա ինձ ուղղափառ հաւատով և բարի գործով՝ և սբ մարմնով և արեն քո հաղորդութեամբ գալ առ քեզ և

Բարերար ած՝ հրեշտակի բարութեան յանձն արասցես զնա՝ քաղցրութեամբ աւանդել զհոգի իմ. և անխռով անցուցանել ընդ չարութեան այսոցն որք են ՚ի ներքոյ երկնից. և ողորմ՛՛։

Լոյս ճշմարիտ. Քս արժանաւորեա զհոգի իմ ուրախութեամբ տեսանել լոյս փառաց քոց ՚ի կոչման աւուրն և հանգչել յուսով բարեաց՝ յօթեւանս արդարոց մինչև յօր մեծի գալստեան քո և ողորմեա քո ա՛։

Դատաւոր արդար յորժամ գա[illegible] փառօք հօր՝ դատել զկենդան[illegible] և զմեռեալս. մի մտաներ ՚ի դատա[illegible]տան ընդ ծառայի քում. այլ փրկե[illegible] զնա ՚ի յաւիտենական հրոյն և լսել[illegible] արա ինձ զերանաւէտ կոչումն [illegible] արքայութեդ, և ողորմեա քո արած՛։

Ամենողորմ տր՝ ողորմեա ամ հաւատացելոց ՚ի քեզ իմոց և աւտարաց՝ ծանօթից և անծանօթից. կենդանեաց և մեռելոց. շնորհեա և թշնամեաց իմոց և ատելեաց թողութիւն որ առ իս յանցանացն՝ և դարձո զնոսա ՚ի չարեացն զոր ունին վասն իմ, զի ողորմութեան քում արժանի եղիցին և ող՛։

Փառաւորեալ Տր՝ ընկալ զաղաչանս ծառայիս քո՝ և կատարեա ՚ի բարի զխնդրուածս իմ։ Բարեխօսութեամբ սրբուհոյ Աստուածածնին և Յօհաննու Մկրտչին՝ և սրբոյն Ստե փաննոսի նախավկայիցն՝ և սրբոցն Գրիգորի մերոյ Լուսաւորչին։ Եւ սրբոց Առաքելոց Մարգարէից՝ Վարդապետաց՝ Մարտիրոսաց՝ և սրբոց Հայրապետաց՝ Ճգնաւորաց՝ Կուսանաց՝ միանձանց և ամենայն սրբոց քոց՝ Երկնաւորաց և երկրաւորաց և քե[illegible] փառք և երկրպագութիւն անբա[illegible] նելի միոյ Աստուածութեանդ յաւիտեանս յաւիտենից. Ամէն։ Եւ մեծի պա[illegible] հապան [illegible] ։

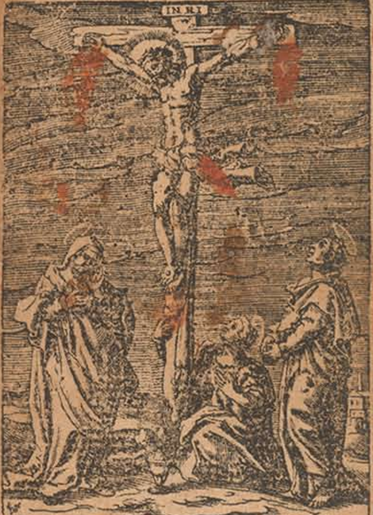

Աղօթք վասն կապանաց դիւաց. կախարդաց և աղանդաւորաց. և Սան Կ[illegible] աղօթելոց և վասն քաղցրութե

ՔՐԻՍՏՈՍ Ա

զօր՝ ապաւէն ծառայելոց փրկիչ նեղելոց. որ վս մեր խոնարհեցար ՚ի հայրական ծոցոյ և առեր մարմին ՚ի սրբոյ կուսէն մարեմայ վս մերոյ փրկութե՝ մանեցար. ըմբռնեցար. չարչարեցար՝ խաչեցար, և թաղեցար. յարեար ՚ի մեռելոց՝ և համբարձար փառօք առ հայր։ Զարթի՛ զզօրութի քո և եկ ՚ի կեցուցանել զգնեալս արեան քոյ ոյ. և մի տար գերել անձինս զքո փրկեալս. և մի տար գերել անձինս զքո փրկեալս՝ և մի տար ընդ[illegible] նակութի չարին՝ զտաճար անուա[illegible] քում սրբոյ. և մի զկնքեալս ք[illegible] մարմին և անդամ՝ թողուր ՚ի կախուտ և ՚ի կամաակամս չարին։ Ա[illegible] գթած ՚ի քո ապաստանա՝ ապաշխարական սիրով քով։ Տէր ողորմեա մեզ. զի ՚ի խաչ քո պարծելով պարծեցաք։ Ս[illegible] սա պահելով պահեսցէ զմեզ յերևելի և յաներևոյթ թշնամ և լիցի պահապան

Տէր իշխանութեան հայր[illegible]

տուր ընդ ծառայս քո [illegible]

երևելոյ նշան խա չէ.
աներևոյթք կործանեսցին։
և լոյսի պաշտպան Բաժարթօ

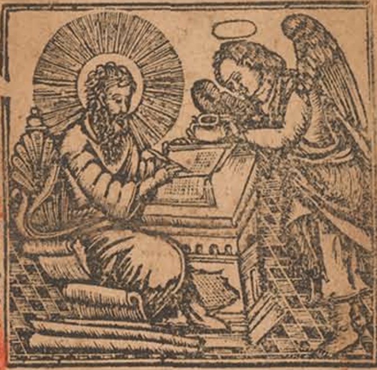

Սրբոյ Աւետարանին որ ըստ Մատթէոսի։

Եւ մինչ դեռ անցանէր ը̃ այն Յս̃ զհետ երթեին նր կոյրք Բ̃, աղաղակէին՝ և ասէին, ողորմեա մեզ որդի Դաւթի։ Եւ իբրև եկն ի տուն. մատեան առ նա կոյրքն և ասէ ցնս Յս, հաւատայք եթէ կարող եմ առնել ձեզ զայդ, ասեն ցնա՝ այո Տր։ Յայնժամ մերձեցաւ յաչս նց՝ և ասէ. ըստ հաւատոց ձերոց եղիցի ձեզ. և բացան

աչք նց։ Եւ սաստեաց նց Յս՝ և ասէ
Զգուշ կացէք մի ոք գիտասցէ։ Եւ
նոքա ելեալ համբաւեցին զնա ըն
ամ երկիրն ընդ այն։ Եւ յելանելն
նց արտաքս՝ ահա մատուցին առ նա
այր մի համր դիւահար։ Եւ յելա
նելն դիւին խօսեցաւ համրն, և զար
մացան ժողովուրդքն՝ և ասէին, Թէ
և ոչ երբէք երևեցաւ այսպիսի ինչ
յիղի։ Իսկ փարիսեցիքն ասէին իշ
խանաւն դիւաց հանէ զդևս։
և լցի պահապան [illegible] ։

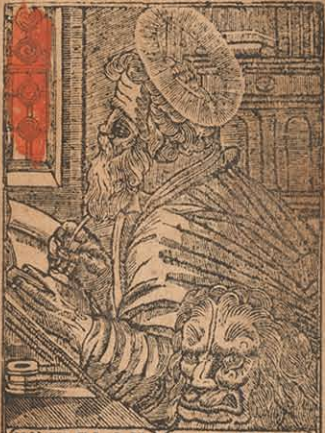

ՍԲ ՄԱՐԿՈՍ S. MARCUS

Սրբոյ աւետարանէս որ Ըստ Մարկոսի ։

Եւ ել լուր նր՟ ը՟ ամ՟ կողմն
գալիլեացւոց։ Եւ վաղվաղակի
ելեալ ՚ի ժողովրդենէն եկն ՚ի
տուն սիմօնի եւ անդրէայ յակոբա-
ւ յօհաննու հանդերձ։ Եւ զզոքանչ
սիմօնի դնէր ջերմացեալ. եւ վաղ-
վաղակի ասեն ցնա վս՟ նր՟։ Եւ մա-
տուցեալ յարոյց զնա կալեալ զձե-
ռանէ նր՟, եւ եթող զնա տենդն եւ
պաշտէր զնս՟։ Եւ իբրեւ երեկոյ եղեւ
՚ի մտանել արեգականն. բերէին առ
նա զամ՟ հիւանդս եւ զդիւահարս։
Եւ էր ամ՟ քաղաքն ժողովեալ ա-
ռ դրանն։ Եւ բժշկեաց զբա-
հիւանդս [illegible] ախտից եւ դեւս
բազումս եհան, եւ ոչ տայր խօսել դի-
ւացն. զի գիտէին զնա թէ Քս՟ է։

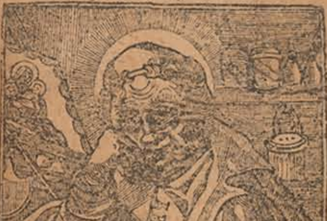

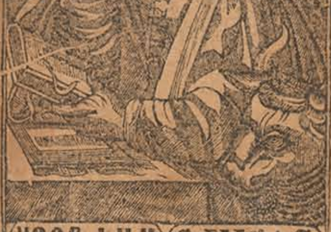

ՍԲ ՂՈՒԿԱՍ S. LVCAS

Սրբոյ աւետարանիս որ ըստ Ղուկասու.

ԵՒ եղեւ ի աւուրսն ի յայնոսիկ
ել ՚ի լեառն կալ յաղօթս, եւ հա
նէր զգիշերն ՚ի գլուխ յաղօթս այ:
Եւ իբրեւ այգ եղեւ կոչեաց զաշա
կերտսն իւր եւ ընտրեաց ՚ի նցնէ եր
կոտասանս. զորս եւ առաքեալս ան
ուանեաց: Զսիմոն՝ զոր եւ պետրոս
անուանեաց, եւ զանդրէաս զեղբայր
նորին, եւ զյակոբոս եւ զյովհաննէս.
եւ զփիլիպպոս. եւ զբարթողիմէոս.
Եւ զմատթէոս. եւ զթովմաս. եւ զյակո
բոս ալփեայ, եւ զսիմոն զկոչեցեալն
նախանձայոյզ: Եւ զյուդայ յակո
բայ, եւ զյուդա իսկարիովտացի որ
եղեւ եւ մատնիչ: Եւ իջեալ նոքօք
հանդերձ ՚ի տեղջի մի տափարակ, եւ
ժողով աշակերտացն նրա եւ բազմութի
յոյժ ժողովրդեանն յամ Հրէաս
տանէ եւ յԵմէ եւ յայնմ կողմանէ

եւի ծովեզերէն Տիւրոսի և Սիդոնի:
Որք եկին լսել ՚ի նմանէ և բժշկել
՚ի հիւանդութեանց իւրեանց, և նեղեալքն
յայսոց պղծոց բժշկէին: Եւ ժո
ղովուրդն խնդրէր մերձենալ ՚ի
նա. զի զօրութիւն բազում ելանէր
՚ի նմանէ և բժշկէր զամենեսին:

[illegible]

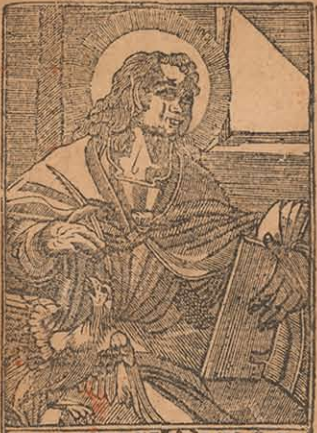

S.IOANNES ✝ Ս̃Բ ՅՈՀԱՆՆԷՍ·

Սրբոյ Աւետարանին որ ըստ Յօհաննու:

Յետ այսորիկ տօնէր Հրէից, և
ել Յս յԵրմ: Եւ էր յԵրմ ՚ի
պրոբատիկէ աւազանին որ կոչիւր
եբրայեցերէն Բեթհեզդայ Ե̃ սրահ:
Յորս անկեալ դնիւր բազմութիւն
յոյժ հիւանդաց, կուրաց, կաղաց

գօսացելոց, որք ակն ունէին ջրոյն
յուզելոյ։ Եւ հրեշտակ տն իջանէր
ըստ ժամանակի յաւազանն, եւ յու-
զէր զջուրն. եւ որ նախ՛ ի շարժումն
ջուրցն իջանէր յաւազանն, բժշ-
կէր՝ ոչ ունելով զնչան հիւան-
դութիւն։ Եւ անդ էր այր մի, որոյ լ̄
եւ ը̄ ամ էր՝ ի հիւանդութեան իւրում.
Զնա իբրեւ ետես Յս̄. զի անկեալ
դնէր. եւ գիտաց եթէ բազում
ժամանակքեն այնու հետեւ. ասէ
ցնա՞ կամիս ողջ լինել։ Պատասխանի
ետ նմա հիւանդն. Տէր, ոչ զոք
ունիմ թէ յորժամ ջուրքն յուզի-
ցին, արկցէ զիս յաւազանն՝ եւ մինչ
ես գանդաղաղիմ, այլ ոք քան զիս յա-
ռաջագոյն իջանէ։ Ասէ ցնա Յս̄. արի,
առ զմահիճս եւ գնա։ Եւ ողջացաւ
այրն. եւ յարեաւ էառ զմահիճս իւր
եւ շրջէր. եւ էր շաբաթ յաւուրն յայն
միկ։ Եւ լիցի պահապան [illegible]

Նորին. որ ի կեանս
լից նորին շնորհաց

Լուսաւորութե̄
փրկչին. Քսի մեր

...և շնորհօք անպարտելաւ. բարեխօսն սրբոյ կենաց խաչս
...շանին. և արփիահրաշ երկնային պայծառափայլութե

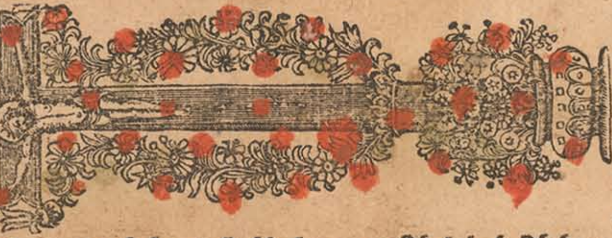

...վարագայ, և ընդ. ամ տենչերս ազդման և երևման նշա-
...յ որ ՚ի մատուռնս ընտրելոցն սրբոց սիրով նորին որ ՚ի ՎԷ

բռնաւորեցաւ խաւարի չարաց. պահպա-
պան եղիցի ծառայիս Այ [illegible]

TRIVMPHA
TRIX

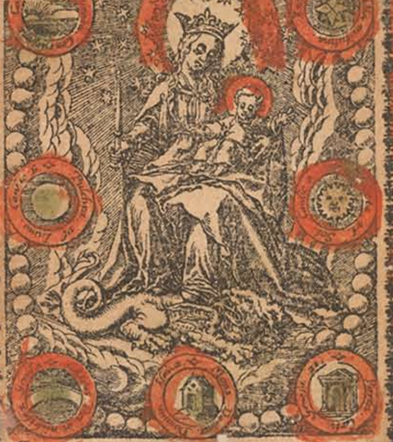

Բարեբանեալ եւ փառաւորեալ
ամենասուրբ կոյս Ածածին Մա
րիամ, անկանիմ առաջի քո բանամ
զբերանս իմ քաղցրաւոր հեծեծանօք եւ
աղաչեմ. ամենասուրբ ածածին բարե
խօսեա եւ լեր պահապան [illegible]

Տ՟ր Յ՟ս արժանի՛ արա զա՟մն հաւա
տացեալս յանուա՟նդ քում սրբոյ,
զքո Լուսաբուղխ ս՟բ ըզ Գերեզ
մանդ Մարմնաւոր աչօք տեսանել
և համբուրել: Նուսաւանել զծա
ռայս քո [illegible]

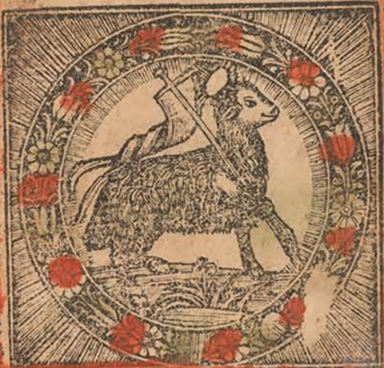

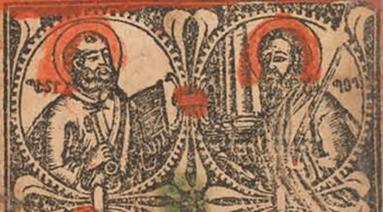

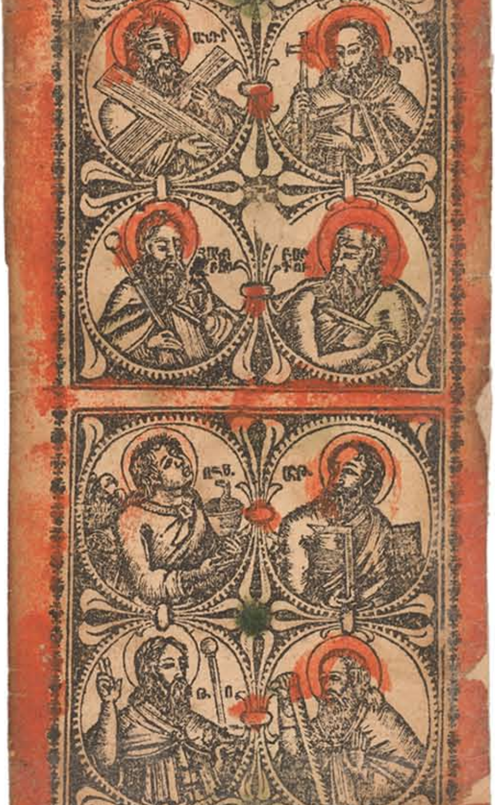

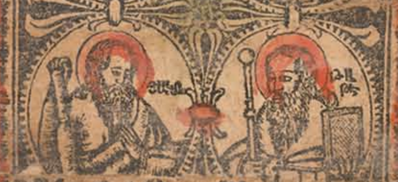

Անմահ Գառինն Հօրդ բի
որ միշտ զենեալ և կենդանաձի.
երկոտասան գառանցդ խումբ բի.
ձեռք այս աղերս մատուցանի.
Առ Պետրոսի և Անդրէի.
եղբարց երկուց Նախակոչի.
Յակոբոսի Յօհաննէսի.
երկնորս որդիքն Զեբեթի.
Փիլիպպոսի Բարդուղիմէոսի.
Թովմասի և Մատթէոսի.
Յակոբ Ալփեայ Թադէոսի.
Երկոտասան Առաքելոց.
Ի Քսէ պսակելոց.
այսպէ բաղձանք սրբոց մերոց.
փրկել զմեզ յայսոց դըժծոց.
Եւ լիցի պահապան Գրիգորէս.

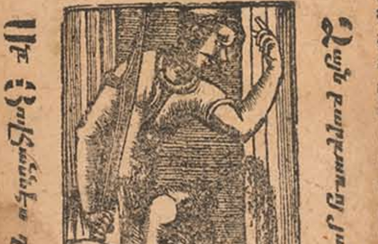

։ Եղիա մեծն ու–

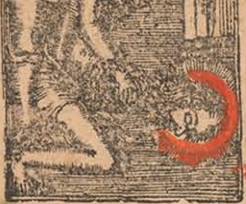

։ ի անապատ

Սիմոն Պ․ առաքեալն առաջա տի․
վէմ հաւատոյ եղեր դու հիմնակիր ։
Բարեխօսութբ մեզ միջնորդեսցիր ։
Ազատեա ի և ահաւորանէ․ նախանձայ և
ատամունէն զառաթի ամենայն մեքից
աղօթիւ յանձնաւ նաւէուեմ ընդ-
ամբարտաւանի․ սատանից և անդէի․
մարդաքից և գազանաց․ զաքարեայ
ընդ եղեկենն՝ և ամ սրբոց բարե-
խօսութբն պահեա զժողովուրդ քո

Կէլգորիա

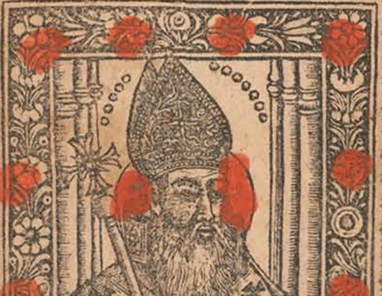

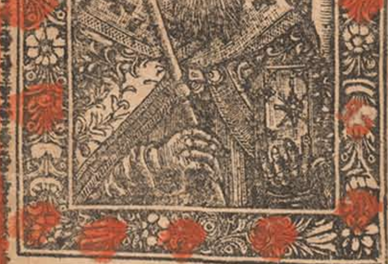

Աղերս առ Սուրբն Գրիգոր Լուսաւորիչն:

Ընտրեալդ ի քէն հայր պատուա-
կան․ լուսաւորիչ ազգի մերոյ․
[illegible] Գրիգոր [illegible] պարթեւեան․
Լեր մեզ պարիսպ [illegible] կան․
[illegible] թամ․
[illegible]
[illegible]
[illegible]
[illegible] եւ ամ օրէնց հայոց
[illegible] եւ խնդութեան [illegible]
[illegible] ծառայս քո [illegible] ․

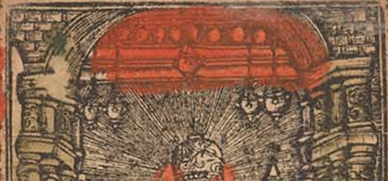

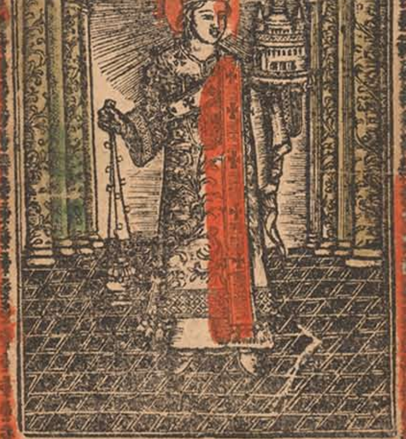

աղէրս առ. Սրն Ստեփաննոս Նախավկայն

Ի ՔԷՆ հայցեմք արտասուագին.
Նախավկայիդ սրն արարչին.
որ Ստեփաննոս բարձող երկնին.
տեսող զՅի յաջմէ ծնողին.
լեր բարեխօս արեամբ քոյին.
առ մեզ հանգիստ՝ ի յանկողնին.
արթուն լինիլ առաւօտին.
բարեբանել զլոյսն անքըննին։
Եւ լեր պահապան [illegible]։

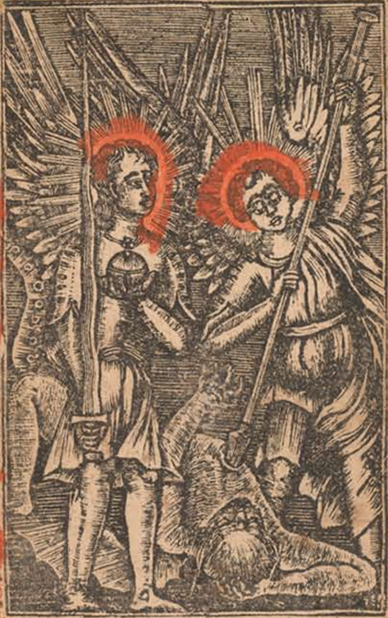

աղերս առ Երկնային Զօրսն։

Անեղ անմահ արարիչն ըս-
պասաւորաց անմարմնոց՝ վե-
րին զօրացն դասա-
պետութեանց․ Քրիստոս՝

Քերովբէք, և Սերովբէք։ Տէրու-
թիւք. Զօրութիւք, և Իշխանութիւք։
Աթոռութիւք՝ Հրեշտակապետք և
Հրեշտակք ։ Միքայէլ և Գաբ-
րիէլ։ Աեոք մերձակայն զօրացն գա-
ռուց. որք անլռելի ձայնիւ փառա-
բանութի մատուցանէք ամենասուրբ
Երրորդութեան. և երեք սրբեան
ձայնիւ եղանակէք զերգս ասելով.
աղօթեմ զու առաջնորդեր մի կարգ-
աւորք. զգուշա ձեռաւոյ յոց մի ան-
տես առնէք։ Օգնական և պահապ-
ան լերուք ծառայիս Այ խաչատուրի
և փրկեցէք յամ վտանգից եւ փորձ-
ութեց հոգւոյ և մարմնոյ. Ամէն։

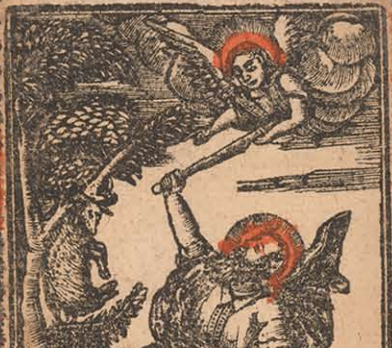

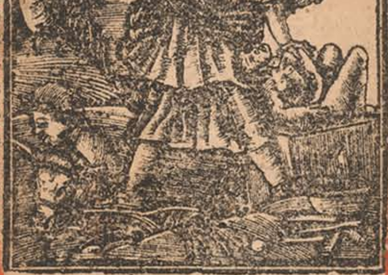

Ծննդոց ԻԲ

Եւ ասէ աբրահամ ցպատանիս
իւր՝ նստարուք դուք աստ
հանդերձ իշովդ · ես եւ պատանեկս
երթիցուք մինչեւ ցանդր · եւ երկիր
պագցուք · եւ դարձցուք առ ձեզ ։
Եւ էառ աբրահամ զփայտ ողջակիզին

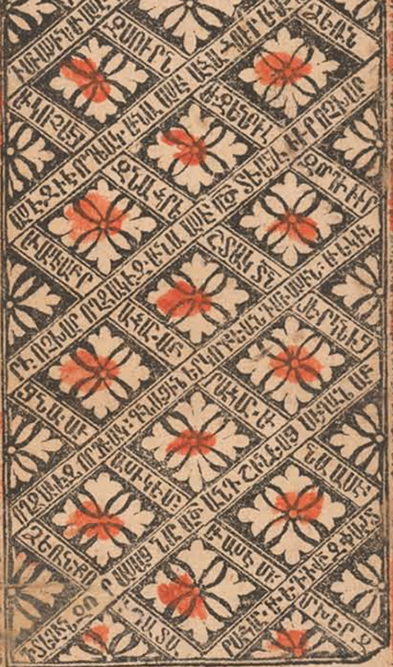

Նեռակդ՝ և մի լինիչ առնէր գմա զե
պծժմ գխօսցի թեկ՝ երկիւղած եւ
դառ յոյդ և ոչ խնայեցէք յորդէ.քո
սիրելի մէ խնէ՞ առնելով աղաղակում
պատս իւր և հանեա եւ ահա խօսմի կա

[illegible] ու կապեալ զե[illegible] սաբեկայ զեղ-
ջերացն. և գնաց աբրահամ և էառ
զխոյն. և եհան զնա յողջակէզ փո-
խանակ իսահակայ որդւոյ իւրոյ։
Եւ կոչէց զանուն տեղւոյն այնորիկ
Տ՟ր ետես. զի ասիցեն մինչև ցայսօր
՛ի լերինն յայնմիկ Տ՟ր երևեցաւ.
և աբրահամ ծերացեալ հանգեաւ
խաղաղութ՟բ։ Բարեխօսութ՟բ ս՟ր
նահապետացն պահեա և փրկեա
զծառայս քո [illegible]

Աղօթք զօրաւորք ընդդէմ արհաւիրաց
Գիշերայնոց. ՛ի Սրբոյն Գրիգորէ Նարե
կացւոյ ասացեալ։ Ժ. Բ.

Ընկալ քաղցրութ՟բ՝ տ՟ր ամե-
հզօր. զդառնացողս զաղա-
չանս։ Անոխիր գթութ՟բ առ-
պատկառեալս զխնդրս։ Փարատեա
ամենապարգև զամօթական ամբ-
րութիւս։ Նարձ մինչն ողորմած
զանդրմեջերեի ծանրութիւս։ Ընկե
պետեա հնարաւորդ՝ զմահացու կի-
թութիւս։ Ընտրեա միշտ յաղթող
զխաբողին հանճութիւս։ Ոչնչացուցեա
զերկնային, զմեղերոյն մառախուղ։
Ընկեա կեցուցիչ՝ զկորուսչին ըն-
թացմունս։ Յրուեա ծածկաես

զմեռանողին չար զթմութեանս: Խոր
տակեա՛ անքննին զմարտողին զիմեց
մունս ամրագրեա՛, քով անուամբդ`
զլուսանցոյց երդ յարկիս: Պարփա
կեա՛ քով ձեռամբդ զառաստաղ
տաճարիս: Գծագրեա՛ քո արեամբդ`
զմուտ սեմոց սենեկիս: Կերպացո՛
զքո նշանդ` ի՛ հետս ելից մաղթողիս:
Ամրացո՛ քո աջովդ զհանգստեան
խշտեաս: Սրբեսցես ՛ի հաղէից ըղ
ծածկարան անկողնոյս: Պահեսցես
քո կամօքդ զապաստանեալ անձըն
հոգւոյս: Անխարդախ արասցես
զքո շնորհեալ շունչ մարմնոյս: Պա
հուսցես շրջափակ զպարզօրուդ
երկնայնոյ: Կարգեսցես ՛ի գիծ Ը
դէմ պղծացն դասու: Տո՛ւր հան
գիստ բերկրութե` մահահանգոյնս
նիրհման ՛ի խորութե գիշերիս:
Բարեխօսութբ եւ հայցուածովք
սրբուհւոյ ածածնին` եւ ամ ընտրելոց:
Ամփոփեալ պարուրեա՛ զպատու
հան տեսութեց, զզգայարանացս իմաս
տից: Անզարհուրելի զերծմամբ,
՛ի ծփական խռովութեց, կենցաղա
կան զբաղմանց, անրջական երազոց:
Խօսականաց ցնորից: Յիշատակա

քո յուսոյդ, անձկասելն պաշտպանեալ: Եւ օթարեալ վերստին ՚ի նենգմանէ ծանրութեանց: Մենաշզգաստարթնութիւն: Հոգենորոգ զուարթութիւն, ՚ի քեզ ապաւինացելոց: Օայս ձայն մաղթանաց, բուրմունք հաւատոց: Քեզ ամենօրհնելութիւն վայել: Ընծայից փառաբանողաց. երկնագումար խմբից երգակցեալ յերկնի առաքել: Օ՜ փառաւորեալ յամ արարածոց. յաւիտեանս:

Եւ լիցի պահապան հաւրպերկօ:

Աղօթք Օրհնութիւնք Սրբոյն Գրիգորի Լուսաւորչին: խա

Որդի Տէր հեզգանեաց, որհնեալդ յաւիտ: Խորհուրդ ահաւոր, անքննելի ծնունդ որակարանայ առ ՚ի քէն և ոչ ինչ որ ՚ի ծագել անստուեր նշուլից ողորմութեն քոյ փառաց: Խաւարին մեղք, հալածին դեւք: Ջնջին յանցանք: Խզին կապանք: Խորտակին շղթայք: Կենդանանածնին մահացեալք: Բժշկին հարուածք: Ողջանան վէրք: Հատանին ապականութիւնք: Տեղիտան տխրութիւնք: Սահանջին հե

ծութիւնք։ Փախնու խաւարն։
Մեկնի մեզ՝ մերժի մառախուղն։
Փարատի մուայլն։ Սպառի աղջա-
մուղջն։ Սերանայ մութն։ Գնայ գի-
շերն։ Տարագրի սատանայն։ Չքա-
նան չարիքն։ Հալածին յուսահա-
տութիւք։ Եւ թզրէ ձեռն քո։
Ամենակալ քաւիչդ աշ՟ի, որ ոչ եկիր
կորուսանել զմարդկան հոգիս, այլ
կեցուցանել։ Թող ինձ զանթիւ
չարիսն իմ բազում ողորմութ՟բ քո։
Որ դու միայն ես երկնի անճառ,
և երկրի անքննելին. ՚իտարր դղեց և
յեզր ծագաց աշ՟հի։ Սկիզբն ամ՟ի
և յամ՟ի, ամ՟իւ լրմամբ. օրհնեալդ ՚ի
բարձունս։ Եւ քեզ վայելէ է՟ հօր
հոգւոյդ սրբոյ փառք յաւէ՛։
Եւ լեր պահապան [illegible] ։

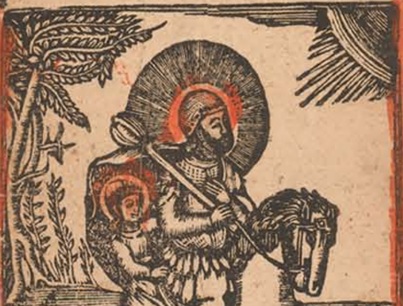

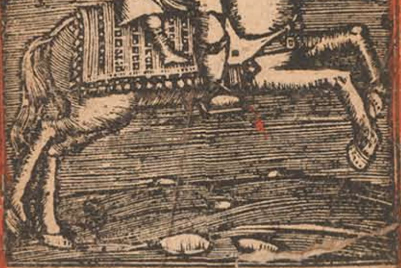

աղօթք առ Սբ Նշանաւորս գրեալս·

ԲԱՐԵԽՕՍՈՒԹԵամբ զօրավարացն, Սարգսի զօրավարին եւ որդւոյ նր Մարտիրոսին· Գէորգայ զինաւորին· Մերկերիոսի եւ Թէոդորոսի զինաւորացն· Անդրէի զօրավարին· եւ է̄ զինաւորացն Կասոսի եւսեբի եւ անգղի եւ բասիլեդեայ։ Սրբոյն Մինասայ· Երանդինեայ եւ Գրաբոսի· եւ Սրբոց Ղոնդեանց· Ոսկեանց եւ Սուքիասանց՝ եւ խարիթեանց՝ եւ այլ ամ սրբոց բարեխօսութեամբն պահեա զծառայս քո [illegible]

աղօթք Զօրաւի Հրնանելոյ

Ա Իոլորից։ Անճառ մեծութիւն։ ղօր զօրութիւն։ Ամենակարող բարերարութիւն։ Առ քեզ հայր

ամենակն տեսողէ։ Այսպէս ՚ի պաշտպա
տանես հաւատացելոյն ձայնի քոյոց ծա-
ռայից և աղախնեաց • ողջ անձայն զը-
ճար հեծութե̃ն • և տուր նմա ըզ-
ձեծն սամուէլ • և յաւակիմայ և ան-
նայի զամենօրհնե̃լն Մարիամ • զա-
քարիայի և եղիսաբեթի պարգևե-
ցեր զաւակ զսր̃ Կարապետն և զմկր-
տիչն Յովհաննէս • նոյն ողորմու-
թե̃դ քո պարգևեա և տուր սոցա
զաւակ բարի ծառայից քոյ [illegible]

աղօթք Հօր Ղազարի և հօր Ղևոնդի •

Տէր Աստուած մարդասէր • մարդասիրե-
լոյ Որդի • դու ես պահապան և
օգնական յուսացելոցս ՚ի քեզ։
Վասն ողորմութե̃ քո ՚ի ծառայս
քո • և պահեա անփորձ ՚ի չարէ ան-
այթաք յորոգայթէ երևելի և անե-
րևոյթ թշնամեյն • պահեա ՚ի չար ա-
չէ և ՚ի չար լեզուէ ՚ի սրոյ և յամ-
հարուածոց երևելեաց և աներևու-
թից պահեա և փրկեա զծառայն քո

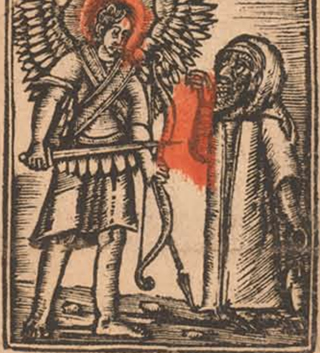

աղօթք Մ֊ Թ․պգայի և ալի որ ոչ մերձենայ
ի ծառայս այս․ Բաւարիէ

ՏՐ ՅՍ ՔՍ․ ամենազօր ողորմած
ձեր պարիսպ և աշտարակ հզօր՝ յե
րեսաց Թշնամեայն՝ զի ամ մերեկ խա
վութեց կարծեաց երկիւղին՝ ամ
դիւական չարեաց․ ապա՛ ի ծնունդս
կանանց տղայկանի զարհուրեցու
ցանելով ապա կուսիցան գիշատեալ
երեւմամբ այս այս ախտիւք Թըմ
րութե խելագնացս առնելով․ և
որ ինչ հաղէից նոցին իցեն չարահը
նար որոգայԹք․ հեռքեալ հալածեա
ցին ի դ֊խից ծառայիս ԱՅ

ԱԾ յօգնել ինձ նայեաց և Տր յըն
կերել ինձ փուԹա։ Տուր զօրուԹի
ծառայի քոյ կեցո զորդի աղախնոյ
քոյ․ և արա առ իս նշան բարուԹե։

Ցոյց մեզ տր զողորմութիւնս քո՛
և զփրկութիւնս քո տուր մեզ ամէն։

Ամէն վայելումն սմա ցէ·
այս հեմայիլս զոր տպած է·
հարք և եղբարք որ սմա առ. ցէ·
խաղաղութեամբ վայելես ցէ·

Ամէն։ Տպեցաւ Թվին հայոց ռճ

Յիշեցէք ի Տր զաշխատաւորս գ-որ
ծառաննիս մեղաւ հայրենիքն·

Հայր մեր որ յերկինսդ ես՝ սր եղի
ցի անունքո. և այլն։ ԱՄԷՆ։

[illegible]

1180
557