քեզ՝ մտօք
ով իմով. մի
ռաջինս. վ՟ն ան
ւանդ քում սրբոյ. և ողոր:

*Տեսող ա՟մի, մեղայ քեզ խորհրդով
բանիւ և գործով. ջնջեա զձեռ՟ագիր
յանցանաց իմոց՝ և գրեա զանուն իմ
՚ի դպրութ՟ի կենաց. և ողոր:

*Քննող գաղտնեաց, մեղայ քեզ՝
կամաւ և ակամայ՝ գիտութ՟բ և ան
գիտութ՟բ. թողութ՟ի շնորհեա մեղա
ւորիս զի ՚ի ծննդենէ ս՟բ աւազանին
մինչև ցայսօր՝ մեղուցեալ եմ առաջի
ա՟ծութեդ քո զգայարանօք իմովք և
ա՟մ անդամօք մարմնոյ. և ողոր.

*Ամենախնամ Տէր՝ դիր պահապան
աչաց իմոց զերկիւղ քո մ՟՝ ոչ ևս հայ
իլ յարատ. և ականջաց իմոց, ոչ ա
խորժել լսել զբանս չարութ՟ե. և
բերանոյ իմոյ ոչ խօսիլ զստութ՟ի. և
սրտի իմոյ ոչ խորհիլ զչարութ՟ի. և
աց իմոց ոչ գործել զանիրաւու
ոտից իմոց ոչ գնալ ՚ի ճանա
անօրէնութ՟ե. այլ ուղղեա
ըզշարժումն սոցա լինել միշտ ըստ
պատուիրանաց քոց ա՟մի. և ող:

*Հուր կենդանի Ք՟ս. զհուր սի
րոյ քո զոր արկեր յերկիր՝ բորբո
քեա յանձն իմ. զի այրեսցէ զաղտ
հոգ՟ոյ իմոյ և սրբեսցէ զխիղճ մը
տաց իմոց և մաքրեսցէ զմեղս մարմնոյ
իմոյ. և վառեսցէ զլոյս գիտութ՟ե

քո ՝ի սրտի իմում. եւ ողոր։

*Իմաստութի Հօր Յս. տուր ինձ զիմաստութի. զբարիս խորհել եւ խօսել եւ գործել առաջի քո յամ ժամ եւ ՝ի չար խորհրդոց եւ ՝ի բանից եւ ՝ի գործոց փրկեա զիս. եւ ող։

Կամեցող բարեաց՝ որ կամարար մի թողուր զիս ՝ի կամս անձին իմոյ գնալ. այլ առաջնորդեա ինձ լինել միշտ ըստ կամաց քոց բարեսիրաց. եւ։

*Արքայ երկնաւոր՝ տուր ինձ զարքայութի քո՝ զր խոստացար սիրելեաց քոց եւ զօրացո զսիրտ իմ ատել զմեղս եւ սիրել զքեզ միայն եւ առնել կամս քո

*Խնամող արարածոց՝ պահեա նշանաւ խաչի քո, զհոգի եւ զմարմին իմ ՝ի պատրանաց մեղաց՝ ՝ի փորձութեց դիւաց եւ ՝ի մարդոց անիրաւաց՝ եւ յամ վտանգից հոգւոյ եւ մարմնոյ. եւ ող։

*Պահապան ամե Քս աջ քո հովանի լիցի ՝ի վր իմ ՝ի տուէ եւ ՝ի գիշերի ՝ի նստիլ ՝ի տան՝ եւ ՝ի գնալ ՝ի ճանապարհ ՝ի ննջել եւ ՝ի յառնել. զի մի՛ երբեք սասանեցայց. եւ ող։

*Ած իմ, որ բանաս զձեռն քո՝ եւ լնուս զամ արարածս ողորմութբ քով քեզ յանձն առնեմ զանձն իմ. դու հոգա՛, եւ պատրաստեա՛ զպէտս հոգւոյ եւ մարմնոյ իմոյ յայսմ հետէ մինչեւ յաւիտեան. եւ ողոր։

*Դարձուցիչ մոլորելոց՝ դարձո զիս ՝ի չար սովորութեանց իմոց ՝ի բարի սովորութի. եւ բեւեռեա հոգի իմ, զսոսկալի օր մահուն՝ եւ զերկիւղ գեհենոյն՝ եւ զսէր արքայութեանն. զի զղջացայց ՝ի մեղաց՝ եւ գործեցից զարդարութիւն. եւ ողոր։

*Աղբիւր անմահութե՟՝ աղբերացո ՚ի սրտէ իմմէ զարտասուս ապաշխարութե՟ ոպ՟ պոռնկին. զի լուացից զմեղս անձին իմոյ՝ յառաջ քան զելանելն իմ յաշխարհէս. եւ ողոր.

*Պարգեւիչ ողորմութեան՝ պարգեւեա ինձ ուղղափառ հաւատով. եւ բարի գործով եւ ս՟բ մարմնոյ եւ արեան քո հաղորդութե՟, գալ առ քեզ. եւ.

*Բարերար Տ՟ր՝ հրեշտակի բարւոյ յանձն արասցես զիս. քաղցրութե՟ աւանդել զհոգի իմ. եւ անխռով անցուցանել ընդ չարութի այսոցն. որք են ՚ի ներքոյ երկնից. եւ ող.

*Լոյս ճշմարիտ Ք՟ս՝ արժանաւորեայ զհոգի իմ, ուրախութե՟ տեսանել զլոյս փառաց քոց ՚ի կոչմանն աւուր եւ հանգչել յուսով բարեաց յօթեւանս արդարոց՝ մինչեւ յօր մեծի գալստեան քո. եւ ող.

*Դատաւոր արդար՝ յորժամ գաս փառօք Հօր, դատել զկենդանիս եւ զմեռեալս մի՛ մտաներ ՚ի դատաստան ընդ ծառայիս քո, այլ փրկեա զիս ՚ի յաւիտենական հրոյն եւ լսելի արա ինձ զերանաւէտ կոչումն արդարոց յերկնից արքայութեանդ. եւ ողոր.

*Ամէն ողորմ տ՟ր՝ ողորմեաց ա՟մ հաւատացելոց ՚ի քեզ. իմոց եւ օտարաց ծանօթից եւ անծանօթից կենդանեաց եւ մեռելոց շնորհեա եւ թշնամեաց իմոց եւ ատելեաց զթողութի, որ առ իս յանցանաց. եւ դարձո զն՟ս ՚ի չարեացն

զոր ունին վ՟ն իմ. զի ողորմութեդ
քում արժանի եղիցին . և ո։

*Փառաւորեալ Տ՟ր ընկալ զաղաչանս ծառայիս քո՝ և կատարեա՛ 'ի բարի զխնդրուածս իմ. բարեխօսութ՟բ սրբուհւոյ ա՟ծածնին՝ և Յովհաննու մկրտչին և սբ՟յն Ստեփաննոսի նախավկային և սրբոյն ԳՐԻԳՈՐԻ մերոյ Լուսաւորչին . և սրբոց Առաքելոց՝ և Մարգարէից՝ և Վարդապետաց՝ և Մարտիրոսաց՝ և սբ՟ց Հայրապետաց՝ Ճգնաւորաց՝ Կուսանաց և ա՟մ սբ՟ց քոց երկնաւորաց, և երկրաւորաց . և քեզ փառք և երկրպագութի՟ անբաժանելի ս՟բ երրորդութեդ. յաւիտեանս յաւիտենից
Ամ՟ն։

*Ծառայիս ա՟յ　　　օգնական և պահապան՝ եղիցի և յա՟մ չարեաց
պահեսցէ և ազատեսցէ Ամ՟ն։

*Ողջոյն քեզ Մարիամ լի շնորհօք ուրախ լեր բերկրեալ տ՟ր ընդ քեզ։

*Օրհնեալ ես դու 'ի կանայս և օրհնեալ է պտուղ որովայնի քո Յ՟ս։

*Սբ՟ Մարիամ մայր ա՟յ բարեխօսեա՛ վ՟ն մեր մեղաւորաց այժմ և 'ի ժամու
մահու մերում Ամ՟ն։

*Բարեխօս լեր Մայր Ա՟յ *Ծառայիս քո,

Հայր Աստուած արարիչն ա՟մի երկնի և երկրի ստեղծող։ Օգնական լեր և պահապան քո ծառայ

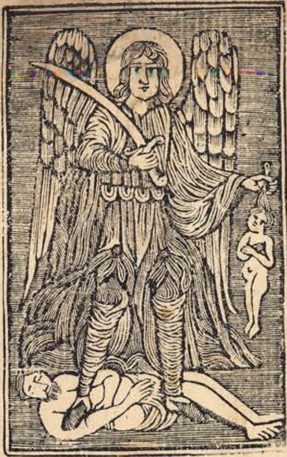

*Աղօթք Հրեշտակաց Պահպանութ

ԳԱԲՐԻԷԼ ՄԻՔԱԷԼ

Ռափայէլ Գակուէլ Աթոնիէլ Նարակիէլ Փանուէլ Տածիէլ Սուդիէլ Սաղաթիէլ Սարագմիէլ Սարմիէլ Ուրիէլ Անանայէլ․ և ամ հրեշտակք և հրեշտակապետք որք ունիք իշխանութի ՚ի վերայ ամ ցեղ արի որ չորանայ ծառայիս այ

Օգնական և պահապան եղիցի ամէն

---

*Այսէն անուանք հրեշտակաց։

ՍԱՐԻԷԼ ՍԱՐԱԳՄԻԷԼ

Գուրիէլ ։ Գանձիէլ։ Սեդրաք։ Միսաք ։ Միսայէլ։ Եզեկիեայ։ Գանձիայ։ Սարմիայ։ Ուրիէլ։ Տածիէլ։ ուր այս անուանքս յիշեն անդ ոչ մերձենամք ծառայիս այ։

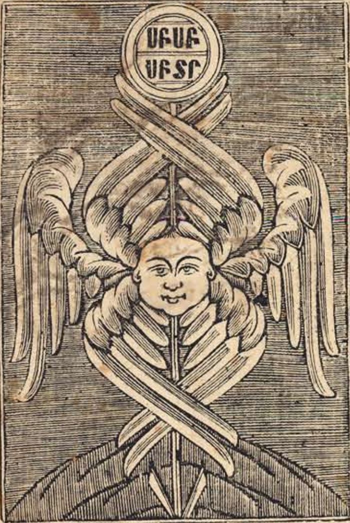

*Աղօթք գլխացաւի և աչից ցաւի։

ԱՅՐ ԳԵՏՆ ՅՈՐԴԱնան և բերէր ծառ մի գեղեցիկ և պատուական և կայր 'ի մէջ գետոյն խաչանման սերովբէք և քերովբէք շուրջ կային ըզնովաւ բարձրաձայն աղաղակէին և ասէին ս̃բ ս̃բ ս̃բ Տ̃ր զօրութեանց լի են երկինք և երկիր փառօք քո խըն դրէին յայ վս ակին աչաց • և ակնահարին տանակին դրուցակին խաժակին մեղուշակին և այլ ազգ չար ակին գլխացաւի և աչաց ցաւի խօլք խլի • դնայունի ծծացաւի և սրտա ցաւի • փորացաւի և միջաց ցաւի • փձկէ, պիղծ ցաւոց՝ զոր աղատեալ եղիցի ծառայիս այ Օգնական եղիցի և պահապան ամէն:

*Ողորմեայ ինձ տր զի հիւանդ եմ ես բժշկեայ զանձն իմ, զի խռովեցան ոսկերք իմ:

*Լոյս տուր տր աչաց իմոց, զի մի՛ երբէք ննջեցից 'ի մահ:

*Աղօթք չար նազարի և չար լեզւի. զոր տր ամ պահեսցէ ամէն.

ՀՐԱՆԻՒԹ: ՀՐԱՓԱԻԼ

Հրատն Համատուն Համակեղ որեք սպասաւորք այ դուք կապեցէք և պապանձեցուցէք զամ չար աչք և չար նիէթ և չար խորհուրդն կապք և կախարդութիք ընդ դէմ ծառայիս այ • չար կամին չար աչքն 'ի չար 'ի չար փուշն 'ի բարկ կրակն • բարկ կրակն 'ի քարն • քարն 'ի յանատակ ծովն ամ չար աչք և չար նիէթ և չար լեզու և չար խորհուրդ և չար զկայարանն պատառի խաւար դառնայ ծառայիս այ օգնական և պահապան եղիցի ամէն.

---

*Աղօթք վասն Ճանապարհորդաց:

ԿԵՆԱՆՈՒԻԼ ԿԵՆդանամահել որ էք ընպաաւորք

ա̃յ դուք ճանապարհորդակից լերուք ծառայիս ա̃յ   և խաղաղութե̃ տարէք զսա 'ի տեղի իւր և 'ի բարի վաճառս և շահաւոր արարէք սմա անուամբ հօր և որդւոյ և հոգւոյն սրբոյ • այժմ և միշտ և յաւիտեանս յաւիտենից • ամէն։

*Աղօթք չար նազարի և չար լեզուի։

ՏԷՐ ԱԾ ՄԱՐԴԱՍԷՐ

մարդասիրի հօր որդի դու պահապան և օգնական յուսացելոցս 'ի քեզ ողորմութեամբ քո 'ի ծառայս և պահեա անփորձ 'ի չարէ և անսայթաք յորոգայթէ յերևելի և աներևոյթ թշնամոյն պահեա 'ի չար աչէց և 'ի չար լեզուէ 'ի սրէ 'ի նետէ 'ի նիզակէ 'ի խանչարէ 'ի դանակէ 'ի պատերազմէ և յա̃մ պատուհասէ 'ի գողէ և 'ի հարամեաց 'ի յարբած մարդոյ 'ի յարինահեղաց և 'ի մարդասպանաց յայլազգաց և 'ի յանօրինաց 'ի սողնոց և 'ի ճեպեաց և ա̃մ թիւնաւորաց պահեա և փրկեա զծառայս ա̃յ   օգնական եղիցի և պահապան ամէն։

ԱՅԼ ԵՒ ԲԱՐԵԽՕՍՈՒ-

թե̃ սուրբ թ̃գաւորացն Եզեկիայ Սեդեկիայ *Մանասէի *Աբգարու *Կոստանդիանոսի *Տրդատայ *Սմպատայ և Թէոդոսեանց և այլոց սուրբ Թա̃գաւորացն և ա̃ծասէր իշխանացն բարեխօսութե̃ն պահեա և փրկեա զծառայս ա̃յ, օգնական եղիցի և ամ̃ չարէ պահեսցէ ամէն։ *Ապրեցո՛ զիս տ̃ր ՚ի մարդոյ չարէ յառնէ անիրաւէ փրկեա զիս *Ա̃ծ յօգնել ինձ նայեաց և տ̃ր ընկերել ինձ փութա՛։ *Տուր զօրութի̃ ծառայիս քո կեցո՛ զորդի աղախնոյ քո· արա՛ առիս զնշան բարութե̃։

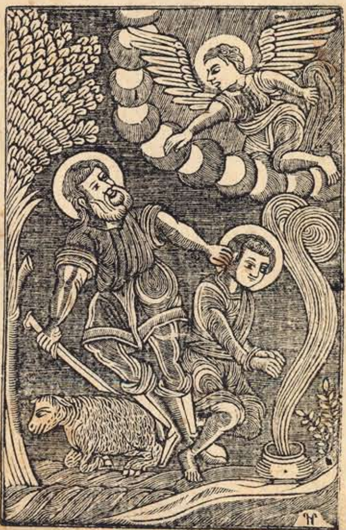

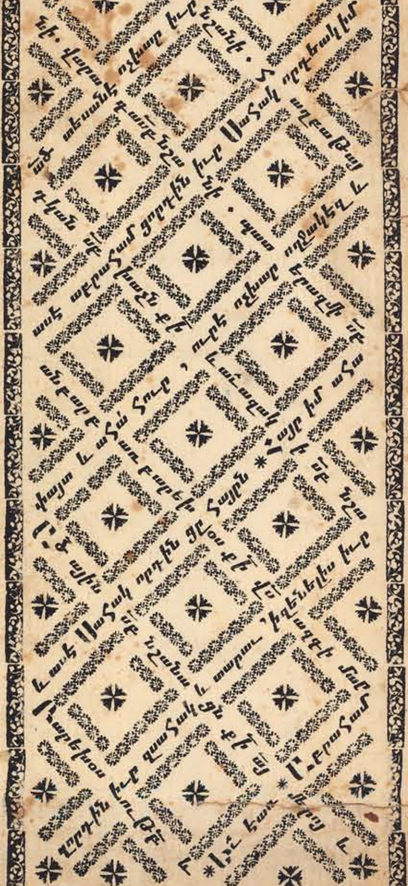

[illegible] Նշանն [illegible] որ [illegible] Նշանն [illegible] Տէր, [illegible] Նշանն [illegible] որ [illegible] Գալ [illegible]

[illegible]

*Ք՜ս Յիսուս մէջն Պատարագի որ բառնա զմեղս աշխարհի Սուրբ մարմին և արիւն տ՜ն · Օգնական լեր Ծառայիս ա՜յ,

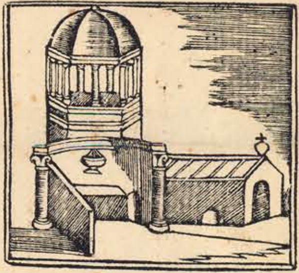

Քրիստոսի գերեզմանն է։ Տ՜ր Ա՜Ծ արժանի արա տեսանել մարմնաւոր աչօք և համբուրել ա՜մ հաւատացեալս զքո Լուսաւոր Ս՜բ գերեզմանդ· և զԾառայս քո,

*Ա․ ղօթք Տէրունական։

*Հայր մեր որ յերկինս ես ս՜բ եղիցի անուն քո· եկեսցէ արքայութիւն քո եղիցին կամք քո որպ՜ յերկինս և յերկրի· զհաց մեր հանապազորդն տուր մեզ այսօր • և թող մեզ զպարտիս մեր, ոպ̃ և մեք թողումք մերոց պարտապանաց • և մի տանիր զմեզ ՚ի փորձութ̃ի այլ փրկեա՛ զմեզ ՚ի չարէ • զի քո է արքայութիւն և զօրութ̃ի և փառք յա̂իտեանս ամէն:

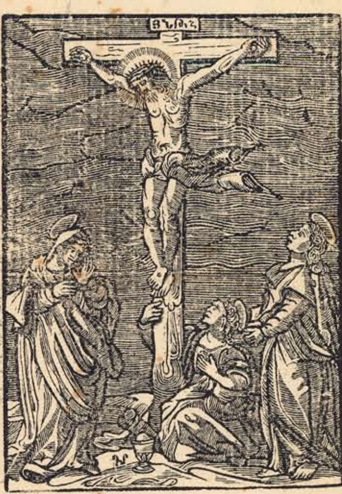

* Ս̃բ ա̃ծ, ս̃բ և հզօր, ս̃բ և անմահ որ խաչեցար վասն մեր: * Ծնար և յայտնեցար: * Եկիր և գալոցես:

* Որ մատնեցար և թաղեցար մարմնով ՚ի սիրտ երկրի և յարեար ՚ի մեռելոց • համբարձար փառօք առ հայր:

* Որ եկիր և հանգ̃եր յառաքեալսն:

* Եւ́ յայտնեցար ՚ի թափօր լերինն:

* Որ եկիր ՚ի փոխումն մոր քո և կուսի: Ողորմեայ և պահեայ ա̃մ չարեաց և աղանդաւորաց ՚ի դ̃իմաց ծառայիս ո̃յ,

6

*Աղօթք յաղթանաց զինուց եւ յաղթարգաց եւ ազնուականաց․ եւ վասն պատերազմի աղաչելոյ,
եւ վասն յաջողութեան պատերազմողաց
'ի յերեսս ծառայիս այ։

ԹԱԳԱՒՈՐ ՏՐ

զօր ապաւէն ծարաւելոց փրկիչ նեղելոց որ վասն մեր խոնարհեցար 'ի հայրական ծոցոյ եւ առեր մարմին 'ի սբյ կուսէն․ Սարխամայ վասն մերոյ փրկութեան մատնեցար ըմբռնեցար չարչարեցար խաչեցար եւ թաղեցար յարեար 'ի մեռելոց եւ համբարձար փառօք առ հայր զարթոյ զզօրութի քո եւ եկ 'ի կեցուցանել զգինս արեան քո տր եւ մի՛ տար գերել սատանայի զքո փրկեալքս եւ մի՛ տար բնակութի չարին զտաճար անուանդ քում սրբոյ եւ մի լքեալս քեզ մարմին եւ անդամ, թո զուր 'ի կոխումն եւ 'ի կատական չարին այլ գթայ 'ի քո արարծս արարչական սիրով Տր ողորմեա մեզ․ զի 'ի խաչ քո պարծելով պարծեցաք եւ սա պահեսցէ զմեզ յերեւելի եւ յաներեւոյթ թշնամոյն ամէն։ *Ծառայիս այ

Օգնական եւ պահապան

եղիցի ամէն։

*Զոր իշխանք հալածին· որք ընդ ծառայս քո մարտընչին· յերևելով նշան խաչին· յաներևոյթ կործանեցին։

*Պարգևիչ բարեաց մարդկան։

*Ամէն առատ ամենեսեան·

*Պատրաստեցոյ զմեզ անխափան։

*Աղ պէտս հոգւոյ և մարմնական։

*Ի քէն է գոհութի̅ իմ տ̅ր յեկեղեցիս մեծս օրհնեցից զքեզ։

*Յոյս մեզ Տ̅ր զողորմութիւնս քո և զփրկութի̅ս քո տուր մեզ։

*Ո̅պ զի մեծ են գործք քո Տ̅ր և յոյժ խոր են խորհուրդք քո։

*Ո՛չ երկիցես դու յերկիւղէ ՚ի գիշերի և ոչ ՚ինետէ որ թռչի ՚ի տուէ։

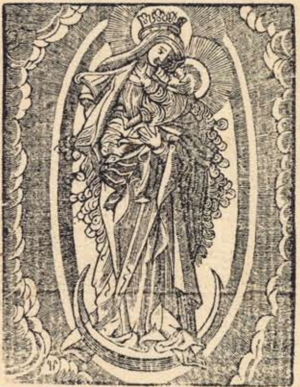

*Աղօթք մե̅ կոյս Մարիամ Ա̅ծածնին ամէն։

ԱԾ ՀԱՐՑՆ ՄԵՐՈՑ ՕՐՀՆԵԱԼ

ընդ պաղատանս մեր ընկալ.
'ի հանդերձեան ժամու հասեալ.
առ քեզ գոչեմք անձամբ թաղձեալ.
Բանին կենաց բարձող էղեր.
զած մարմնով պարագրեցեր.
առ բանն ած բարեխօս լեր.
'ի փորձանաց զմեզ փրկել. Ծառայիս այ,
Օգնական լեր ամէն։

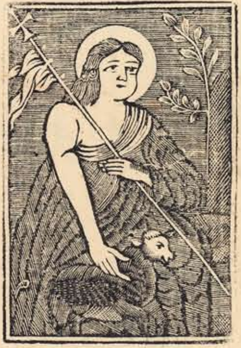

* Աղօթք սրբոյն Յովհաննու կարապետին.

ԱՅԼ ԵՒ ԲԱՐԵԽՕՍԹԻ

Թէ Սբյն Յովհաննու կարապետին։ Մովսէսի Ահարոնի Սամուէլի Նաթանայ Դաւթայ Ամովսայ Միքիայ Աբդիու Յունանու Նայումայ Անբակումայ Սոփոնիայ Զագարիայ Մաղաքիայ Դանիէլի. և ամ Սբ Մարգարէք։ Օգնական լերուք ծառայիս այ։

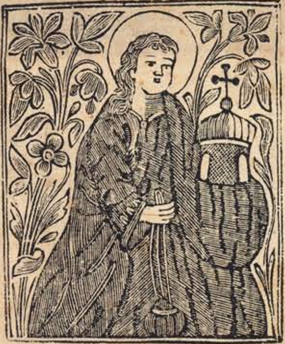

* Աղօթք * Սրբոյն * Ստեփաննոսի
* Նախավկային։

'ԻԲԼ՛Ն ՀՐՕՅԵՍ՛ԲԱՐ
տասո՛ագլին · Նախավկայ մն արարչլին· Սուրբ Ստեփաննոս բացող երկնին · Տեսող զՕ՟ յաջմէ ծնողին։
Լեր բարեխօս արեամբ քոյ լին ·
Տալ մեզ հանգիստ 'ի յանկող նին·
Արթուն լինել առաւօտին · Բարեբանել զլոյսն անքննին։

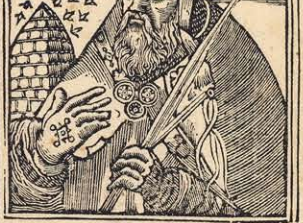

*Աղօթք առ սրբոյն Գրիգորի մերոյ Լուսաւորչին։

ԽՆԴՐԵՄՔ Ի ՔԷՆ

Հայր պատուական. Տր̄ մր̄ Գրիգոր պետ պարթեւեան. լեր մեզ պարիսպ և օգնական։ Անոյշ բարի ՚ի մեզ գթայ. զցրուեալ զորդիս քո ժողովեա. ՚ի բանսարկուէն ըզ մեզ փրկեա. և ՚ի բարին առաջնորդեա. ծառայիս ա̄յ ամէն։

---

*Աղօթք պահպանութեան։

ՀԱՅՐ ՍԲ ՍՐԲԵԱՅ ԶԻՍ

Որդիտ սուրբ պահեայ զիս. Հոգիտ սբ մաքրեայ զիս. Հոգի Քի սրբեա զիս, Մարմին Քի փրկեա զիս, Արիւն Քի արբոյ զիս. Ջուր կողին Քի լուա զիս, Խաչն Քի պահեա զիս։ *Ով բարի Յս լուր ինձ մի՛ մերժեր զիս ՚ի քէն և մի թողուր զիս *՚Ի նենգութէ չարին պահեա զիս ՚ի ժամ մահուն կոչեա զիս, մերձ առ քեզ դիր զիս ընդ հրեշտակս քո յամ չարէ պահեա զծառայս քո,

*Աղօթք պահպանութեան.

Տ՟Ր Յ՟Ս ԴՈՒ ԵՍ ՕԳՆԱ-

կան իմ և ՚ի ձեռս քոյեմ յամ ժամ դու գիտես զօգուտն իմ օգնեա ինձ և մի թողուր զիս կորընչել ՚ի մեղս իմ. այլ գթա՛ ըստեղծուածս քո և մի՛ ընկենուր զիս յերեսաց քոց վ՟ս մեղաց իմոց, զի առ քեզ ապաւինեցայ բժիշկ երկնաւոր բժշկեայ զանձն իմ զի մեղայ քեզ. առաջի քո են ա՟մ նեղիչս անձին իմոյ. և ոչ գոյ ինձ ապաւէն բաց ՚ի քէն տ՟ր տ՟ր, կեցո զիս ըստ ողորմութեան քում զի ամաչեսցեն ամենեքեան որք յարուցեալքեն ՚ի վերայ իմ և որք խնդրեն զանձն իմ կորուսանել յետս դարձցին զի դու տ՟ր կարող ես ա՟մ և քեզ փառք յաւիտեանս ամէն.

Նշելագործ ս՟բ Նշանի. ապարանից ս՟բ Նշանի. կարմրակ ս՟բ Նշանի. ծիծռան ս՟բ Նշանի. աղթամարայ ս՟բ Նշանի. սահանու ս՟բ Նշանի. վարասի ս՟բ Նշանի. կիրիոսի ս՟բ Նշանի. Կոստանդիանոսի ս՟բ Նշանի. տապանակի ս՟բ Նշանի. վրաց և հոռոմոց ս՟բ Նշանի. կոստանդինու պօլսի ս՟բ Նշանի. հապէշու և խփտոյ ս՟բ Նշանի. հացուն

և ամէն տ՟ր երևեցաւ ՚ի տեղոյս այս միկ և կոչեաց աբրահամ տեղին այն զի տ՟ր երևեցաւ և սառայ ետես զորդին իւր ուրախ եղև յոյժ ուրախութ՟բ մեծ և իսահակ ծերացեալ ալեօք ծաղկեցաւ և հանգեաւ խաղաղութ՟բ ՚ի ք՟ս:

Բարեխօսութ՟բ նահապետին հօրն մերում աբրահամու պահեայ և փրկեա զծառայս ա՟յ օգ նական եղիցի և պահապան ա̃մ չարէ ամրածածուկ պարըսպեալ պահեսցէ մինչև ՚ի խորին ծերութին աստ և ՚ի հանդերձելումն երկնից արքայութիւնն պարգևեսցէ մէն ։

եաց ս̃բ նշանի · Հրաշափառ ս̃բ նշանի որ ՚ի գաւատեանն յառաջագոյն գայ·գայկլա ս̃բ նշանի · խորշոտու ս̃բ նշանի · Ճնդու ս̃բ նշանի կոպընկայ ս̃բ նշանի · պլզեռու սուրբ նշանի · սիմայի սուրբ նշանի · բստու սուրբ նշանի · Նըսարի սուրբ նշանի ։ * Եւ այլ ա̃մ սուրբ նշանացն որք ընդ հանուր տիեզերս իցեն սոցին ս̃բ և արժանաւոր աղօթիւք ողորմեա ք̃ս ա̃ծ ծառայիս ա̃յ, Օգնական և պահապան· եղիցի ա̃մ ժամ ամէն ։

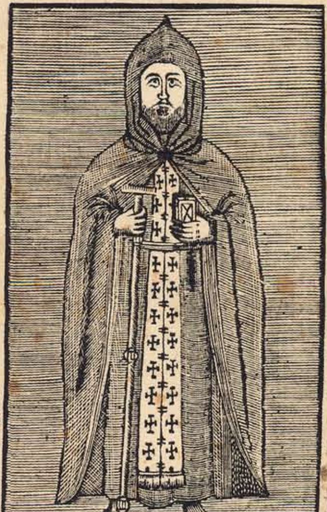

*Աղօթք սրբոյն Գրիգորի Նարեկացւոյն ասացեալ ՚ի դէմս որդւոյն ա̃յ·

ՈՐԴԻ ԱՍՏՈՒԾՈՅ ԿԵնդանւոյ· օրհնեալդ յա̃մի հօրդ ահաւորի· անքննելին ծնունդ որ ոչ տկարանայ առ ՚իքէն և ոչինչ· որ ՚ի ծագել անըստուեր նշուլից յողորմութեդ քո փա̃ց հալին մեղք հալածին դևք· ջնջին յանցանք խզին կապանք խորտակին շղթայք· կենդանածնին մահացեալք բժշկին հարուածք· ողջանան վէրք· բառնին ապականութի̃ք· տեղի տան տխրութի̃ք· նահանջին հեծութի̃ք· փախնու խաւարն· մեկնի մէգն· մերժի մառախուղն· փարատի մռայլն· սպառի աղջամուղջն· վերանա մութն· դնայ գիշերն· տարագրի տագնապն· չքանան չարիքն· հալածին յուսահատութի̃քն։ և թագաւորեսցէ ձեռն քո ամենակալ քաւիչդ ա̃մ որ ոչ եկիր կորուսանել զմարդն հոգիս այլ կեցուցանել· թող ինձ զանթիւ չարիքն իմ· բազում ողորմութ̃ քո զի դու միայնես յերկնի անձառ և յերկրի անզննելին ՚ի տարր գոյից և յեզր ծագաց աշխարհի։ Սկըզբն ա̃մ և յա̃մ, ա̃մէ լրմամբ օրհնեալդ ՚ի հաւր ձունս· և քեզ հօր և հոգւոյդ սրբոյ վայելէ փառք յաւիտեանս ամէն։

Օգնական և պաշտպան եղիցի

*Աղօթք նորինէ ասացեալ·

ԸՆԿԱԼ ԲՐԴ ՅՐՈՒԹԷ ո̃ր ա̃ծ հզօր՝ զդառնացողիս զաղաչանս։ մատիր գթութ̃ առ պատկառելս դիմօք։ փութեա ամենա̃պրգև զամօթական տխրութիս։ բարձ յինէն ողոր մամ՝ զանբերելի ծանրութիս. անջրպետեալ ճնարաւոր զմահացու կրթութիս. աւարեալ միշտ յաղթող՝ զխաբողէն հաճութիս. բշդրեա վերնային զմոլելոյն մառխուլն. կնքեա կեցուցիչ զկորուսչին ընթացմունս ցրուեա ծածկասես զմբռնողէն չար դամունս. խորտակեա անկեններն զմարտողէն դիմեցմունս տնազրեա քո անուամբ զլյսանցոյց երդ յարկիս. պարփակեա քո ձեռամբդ զնստաղ տրիս. գծգրեա քո արեամբդ զմուտ սեմոց սենեկիս կերպ զքո նշանդ 'ի հետս ելից մաղթողի ամրացո քո աջովդ՝ զհանգստենս շտիս. մաքրեսցես 'ի հաղեից զծածկրան անկողնոյս. պահեսցես քո կամօքդ՝ զատպել անձն հոգւոյս. անխարդախ արասցես զքո շնորհել շունչ մարմնոյս՝ կացուսցես շրջափակ զպարզորոյդ երկնայնոյ. կարգեսցես 'ի դիմի ընդդէմ դիւացն դասու. Տուր հանգիստ բերկրութե. մահահանգոյնս նիրհման, 'ի խորուն գիշերիս. բարեխօսութք հայցուածօք սրբուհոյ տծածնիդ. և տմ ընտրելոց անփոփել պարուրեա. զպատուհան տեսութեցս զդայարանեացս իմաստիցս անշարհուրելի զետեղմամբ. 'ի ծփական խռովութեց. կենցաղական զբաղմանց. անըջական երազոց. խօլականաց ցնորից. յիշակաւ քո յուսոյդ անմնասելի պաշտպանեալ. և սթափել վերստին. 'ի նընջմանէ ծանրութեց ամենազգաստ արթնութբ. հոգենորոգ զուարթութբ. 'ի քեզ արձանացել Օ այս ձայն մաղթանաց, բուրմամբ հաւատոց քեզ ամէն օրհնել թուոր

փառաց անճառից փ͞ռբանողաց • Երկ
նագումար խմբից երգակցեալ յեր
կինս առաքելս։ զի դու փ͞ռւորեալ ես
յա͞մ արարածոց յաւիտեանս յաւիտե
նից ամէն։ Օգնական և պաշտպան
Եղիցի ծառայիս ա͞յ ամէն։

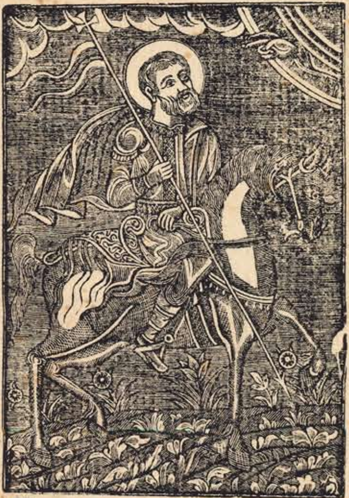

*Աղօթք ս͞բյն գէորգայ զօրավարին

ԲԱՐԵԽՕՍՈՒԹ͞Բ

ս͞բյն գէորգայ զօրավարին. և անպարտելի զինաւորին. և չորից զինուորացն, բասոսի և սեբի և ուրգի և բասիլիդեան։ *Մինասայ յերմոգինեան և գրաբոսի, և սրբոց ատովմեանց • ոսկեանց, և սուքիասեանց. և խարիտեանցն, և այլ ա͞մ ս͞բց՝ բարեխօսութ͞բ պահեա և փրկեա զծառայս

այ օգնական եղիցի և
պահապան ամենայն չարէ պա
հեսցէ ամէն։

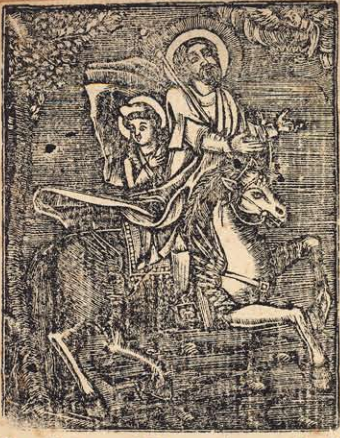

Աղօթք սրբոյն Սարգսի զօրավարին

ԵՐԿՆԱՒՈՐ ԶՕՐ-
րական սբդ սարգիս 'ի մեզ
գթայ. մատոյ ձայն մեր մաղ
թանաց • առ ողորմած քս ած • այն
որ օրհնեալէ և գթած • քաջ ըսպա
ռազէն սբդ սարգիս։

*Սիրով արքայս զձեզ ընկալ եալ·
և մեծագոյն փառօք պատուե եալ·
մեծ զօրավիգ մեզ առաք եալ·
'ի այլասատան պահակ եդ եալ·
քաջ ըսպառազէն սբդ սարգիս։
*Ծունր կրկնեմք սբ նշա նիդ·
և նկարեալ քո պատկե րիդ·
մեզ հասանիլ 'ի յօգնու թեան·

ամենահաս սբ̃դ սարգիս։
*Իսկ գերելոց այլասե ռեց·
որք 'ի կապանս են յերկա թեց·
հան զնոսա 'ի չար կա պեց·
մեծ գերեհան սբ̃դ սարգիս։
*Հօրն փառք Որդոյն պատիւ և սբ̃
Հոգւոյն յաւիտեանս ամէն։ Օգնա
կան և պահապան եղիցի ծառայիս
ամէն·

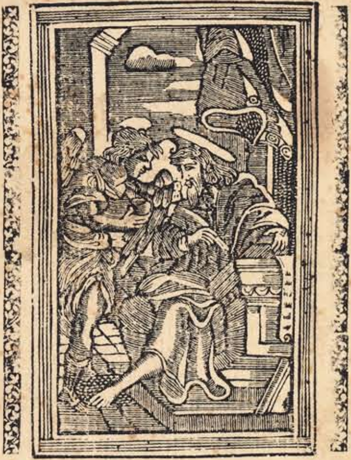

Սրբոյ Աւետարան Ըստ Մատթէոսի
Տէրն Մեր Յս̃ Քս̃։

ԵՒ ԵԼԵԱԼ ԱՆՏԻ

յս̃ գնաց 'ի կողմանս տիւրոսի և սիդոնի։ *Եւ ահա կին մի քանանացի 'ի սահմանաց անօր նշ ելեալ աղաղակէր և ասէր․ ողորմեաց ինձ տր որդի դաւթի․ դուստր իմ չարաչար այսահարի։ *Եւ նա ոչ ետ նմա պատասխանի։ *Եւ մատուցեալ աշակերտքն նր աղաչէին զնա և ասէին արձակեա զնա, զի աղաղակէ զհետ մեր։ Նա պատասխանի ետ և ասէ ոչ ուրէք առաքեցայ եթէ ոչ առ ոչխարս կորուսեալս տանն իսրայէլի։ *Եւ նա մատուցեալ երկիրպագանէր նմա և ասէր տր օգնեա ինձ։ *Պատասխանի ետ նմա և ասէ․ ոչէ բարւոք առնուլ զհաց մանկանց և արկանել շանց։ Եւ նա ասէ այո տր, քզի և շունք կերակրին 'ի փշրանաց անկելոց 'ի սեղանոյ տն իւրեանց։ *Յայն ժամ պատասխանի ետ նմա յս և ասէ․ ով կին դու մեծ են հաւատք քո եղիցի քեզ ոպ և կամիս։ *Եւ բժշկեցաւ դուստր նր 'ի նմին ժամու։ Պահպան եղիցի ծառայիս այ ամէն։

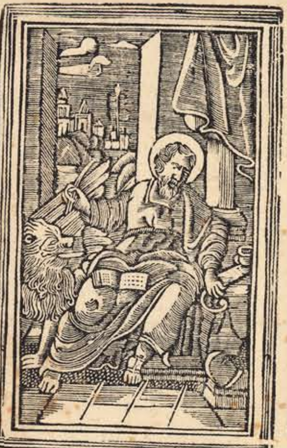

Սուրբ Աւետարանս Ըստ Մարկոսի
Տէրն Մեր Յ͞ս Ք͞ս.

ԵՒՆՈՅՆԺԱՄԱՅՆ ստիպեաց զաշակերտսն մտանել ՚ի նաւն և յառաջագոյն քան զնա երթալ յայնկոյս ՚ի Բեթսայիդա մինչև ինքն զժողովուրդն արձակիցէ։ *Եւ հրաժարեալ ՚ի նոցանէ ել ՚ի լեառն կալ յաղօթս։ *Եւ իբրև երեկոյ եղև, էր նաւն ՚ի մէջ ծովուն և ինքն ՚ի ցամաքի։ *Եւ ետես զնոսա հողմակոծեալս ՚ի վարելն զի էր հողմն ը͞դէմ ն͞ց, և զչորրորդ պահու գիշերոյն գայ առ նոսա գնալով ՚ի վ͞ր ծովուն և կամէր զանց առնել առ նոքօք։ *Նոքա իբրև տեսին զի գնայր ՚ի վերայ ծովուն, համարեցան թէ առ աչօք ինչ լինիցի, և աղաղակ բարձին։ *Քանզի ամենեքեան տեսին զնա և խռովեցան։ *Եւ նա անդէն վաղվաղակի խօսեցաւ ընդ նոսա և ասէ. քաջալերացարուք ես եմ մի երկնչիք։ *Եւ ել ՚ի նաւն առ նոսա, և դադարեցաւ հողմն։

Օգնն͞ եղիցի ծառայիս ա͞յ։

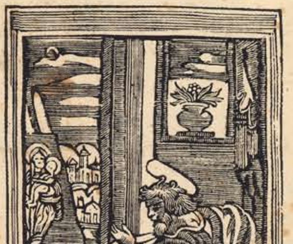

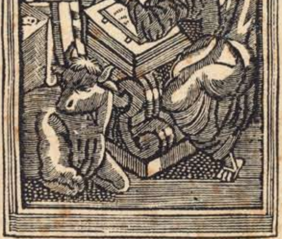

Սբ̃յ Աւետարանս Ըստ Ղուկասու Տէրն մեր յ̃իք̃ս:

ԵՒ ԷՋ 'Ի ԿԱՓԱՌ-
նայում 'ի քաղաքն Գալիլեա-
ցւոց ուսուցանէր զնոսա 'ի
շաբաթուն: *Եւ զարմանային ընդ
վարդապետութի̃ն նո̃ր զի իշխանութե̃բ էր
բանն նո̃ր: *Եւ էր 'ի ժողովրդեանն այր
մի, զոր ունէր այս դիւ 'ի պղծոյ և
աղաղակեաց 'ի ձայն մեծ: *Եւ ա-
սէ Թո՛ղ, զի կայ և քո Յս̃ Նա-
զօրեցի եկիր կորուսանել զմեզ, գի-
տեմ զքեզ ով ես սբ̃դ ա̃յ: *Սաստեաց
'ի նա յս̃ և ասէ պապանձեաց և ել
'ի դմանէ: *Օ գետնեաց զնա դեւն
'ի մէջ անդ. և ել 'ի նմանէ, և ինչ ոչ
վնասեաց նմա: *Եւ եղեն զարմանա-
լիք 'ի վե̃ր ամենեցուն խօսէին ընդ մի-
մեանս և ասէին, զինչ է բանս այս,
զի իշխանութե̃բ և զօրութե̃բ սաստէ այ-
սոց պղծոց և ելանեն: *Եւ երթայր
հռչակ զնմանէ ընդ ա̃մ տեղիս շուրջ
գաւառաւն: Օգնական և Պահա-
պան եղիցի Տ [illegible]

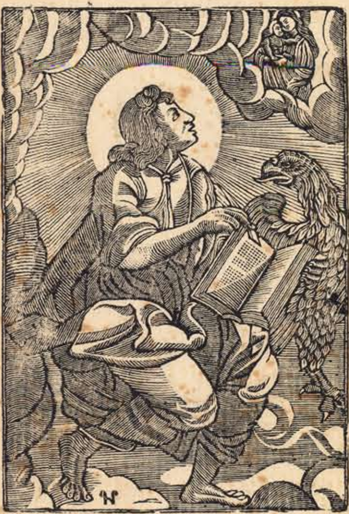

Աւետարան ըստ Յոհաննու։

Տէրն Մեր Յ՟ս Ք՟ս։

ԵԿՆ ԴԱՐՁԵԱԼ ՚ի Կանայ Գալիլեացւոց. ուր արար զջուրն գինի. և անդ էր Թագաւորազն մի, որոյ որդին հիւանդ կայր ՚ի Կափառնայում։ *Նա իբրև լուաւ եթէ Յ՟ս եկեալ է ՚ի Հրէաստանէ ՚ի Գալիլեա, եկն առ նա, և աղաչէր զի իջցէ և բժշկեսցէ զորդի նր, քան զի մերձէր մեռանել։ *Ասէ ցնա Յս. եթէ ոչ նշանս ինչ և արուեստս տեսանիցէք՝ ոչ հաւատայք։ *Ասէ ցնա Թգաւորազն Տր՝ էջ մինչ չև մեռեալ իցէ մանուկն իմ։ *Ասէ ցնա Յս, երթ, որդին քո կենդանիէ, և հաւատաց այրն բանին զոր ասաց ցնա Յս և գնաց։ Պահապան Եղիշէ ծառայիս Այ։

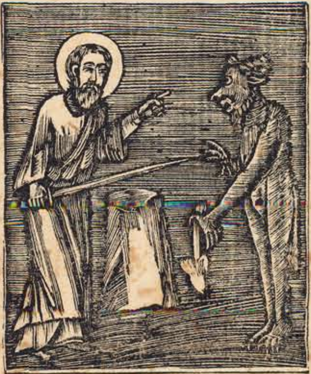

*Աղօթք կապանաց դիւաց։

ՍՈՂՈՄՈՆ ԻՄԱՍՏՈՒՆՆ ետես զիշխանն դիւաց խաւարի գոռայր իբրև զամպ ճչէր ոպ զ վիշապն. *Ասէ սողոմոն ով պիղծ և անիծեալ զինչես դու. ասէ դևն ես եմ իշխանն դիւաց, և մայր ամ չարեաց և մեղաց. եսեմ որ ատելութի ածեմ ՚իմէջ եղբարցն ածեմ վէճ և կռիւ և խռովութի. և պոռնկութ̅ի մտանեմ 'ի սիրտ մարդկան և բերեմ սերմանեմ զչար ցանկութ̅ի։ *Ասէ սողոմոն բարձրացիր որ ես տեսանեմ և բարձրացաւ քան զլեառն • և կամէր անկանիլ 'ի վ̅ր ն̅ր։ *Ասէ սողոմոն փոքրացիր և փոքրացաւ քան զհատըն մանանխոյ և սողոմոն կալաւ զնա և եդ 'ի յաջ մատանին և մնաց մի 'ի տասնախատակացն սեռնէյր եդ 'ի վերայ ակամբ մատանոյն և նոյի տապանակաւն, և յակոբայ սանդղխտաւն • և ահարոնի գաւազանաւն • և կնքեսցաւ [illegible] և խափանեալ եղիցի ա̅մ չար դևքն և սատնյքն չար հնարքն• արձակեալ և հեռացեալ եղիցին 'ի ծ̅ռ̅յիս ա̅յ

*Աղօթք վ̅ս զաւակ ծնունդ։

ՆԱՅԵԱՑ ՅԱՂԱՉԱՆՍ ծառայիս քո և աղախնոյս • որ հաճեցար յաղաչանս աննային և ետուր նմա զաւակ զմեծն Սամուէլ. և եղիսաբեթին և ետուր նմա զաւակ ըզ մկրտիչն Յովհաննէս• և յՈվակիմայ և աննայի, ետուր նոցայ զաւակ ըզ Մարիամ ա̅ծածինն և որպէս բժշկեցեր զջուր առ եղիսէիւ մարգարէիւ և ետուր զաւակ երկրին այն • բարեխօսութ̅բ սոցին, և տուր զաւակ ծառայիս ա̅յ ամէն։

*Ո̅պ աչք ծառայի 'ի ձեռն տ̅ն իւրոյ և ո̅պ աչք աղախնոյ, 'ի ձեռն տիկնոջ իւրոյ։ *Այնպէս են աչք մեր առ քեզ տր̅ ած̅ մեր· մինչև ողորմեսցիս 'ի վերայ մեր։

Ամէն ամէն ասեմ ձեզ · զի լասջիք և ողբասջիք · և յաշխարհն խնդասցէ։ * Դուք տրտմեսջիք · այլ տրտմութ̅ին ձեր յուրախութիւն եղիցի։ * Կինն յորժամ ծնանիցի տրտմութի է նմա զի հասեալէ ժամ նորա · այլ յորժամ ծնցի զմանուկն ոչ ևս յիշէ զնեղութիւն մ̅ս խնդութ̅ն · զի ծնաւ մարդ յխ̅·

---

*Աղօթք Թպղայի և ալի·

ՍՈՒՐԲՆ ՍԻՕՎՆ ՍՈՒՐբըն Սիսի և տէրն Սիսիանէ և տէրն Նօվիէլ և սուրբն Տաղիէլ հրեշտակ Հրամանաւն քո յորսէին եղեր եաւէն շնչոյն երկնային գնացին և անսին զայն 'ի չարութ̅ն բռնեցին կալան և կապեցին զալն 'ի յալին մէջն եկեալ մայրն ալին և ասէ ինչ իցէ այս ասեն այս ինչէ որ մտանէք 'ի մօրըն յորովայն զերեխային զմիան ուտէք զարիւնն խմէք զլուս աչացն խաւար դարձուցանէք · ասէ մայրն ալին Թողէք որդին իմ որ տուն որ ձեր անուանքն յիշեն անդ ոչ մերձենամք 'ի ծառայն ա̅յ յանուն հօր և որդւոյ և հոգւոյն սրբոյ այժմ և միշտ և յաւիտեանս յաւիտենից ամէն

---

*Աղօթք վ̅ս վաճառի և ա̅մ բանի·

ՅՈՒՍՆ ԺՈՒՄ ԲՈՒՑՈՒՆ

երկինք և երկին հրեշտակք· և ունէին
բանալիք, նզ̄· Համբերեաց տ̄ր մեր յ̄ս ք̄ս
և ասէ ուր երթայք· պ̄տսխանի ետուն
հրեշտակքն և ասեն երթամք տ̄ր մատ
նեմք ՚ի տուն ծառային քո · զդուռն
[illegible] բանալիք· զդուռն ողորմութե
և վաճառի· Հրամայեաց տ̄րն մեր յ̄ս ք̄ս
և ասէ գնացէք և ես օգնական լինիմ
ծ̄ռյին իմոյ · յորժամ կանգ
նի առաջի դատաւորաց և թագաւորաց և
ընկերաց· առնեմ զամ մարդոյ սիրտ.
քան զնուշն անուշ· քան զշաքարն քաղ
ցր· քան զմոմն կակուղ· քան զջուր խո
նարհ· քան զարեգակն պայծառ· քան
զլուսինն ՚ի լրումն· փառօք և պատուօք
՚ի դէմ ծառայիս ա̄յ ամէն:

* Լ. Յ. Վայելումն սա ցէ.
* Լոյս հէմայիլս որ գրուա ծէ.
* Հայրք և եղբայրք որ սայ. պա. ցէ:
* Խաղաղութեամբ վայելես ցէ.
* Մէջ չար խուրըն պատահեն ցէ:
* Խորհուրդ բարին կատարեն ցէ:
* ՚Ի խորին ծերութի հաս ցէ.
* Պայր մեղային զմեղ մնջես ցէ:
* Իւր յետ աստեացս որ նա ել ցէ:
* Արքայութիւնն ժառանգես ցէ:

---

* Նպեցաւ * Հէմայիլս * ՚ի ձեռն [illegible]
* Հայոց· ռձչէ· * Հոգտեանց [illegible]

[illegible] Նաեւ . [illegible]
[illegible] . 13 Յունվ[illegible] 1970
Գ. Բ.