

Անպարզ

Գ Ր Ի Գ Ո Ր Մ Ա Ր Գ Ա Ր Ե Ա Ն

Հ Ա Մ Ա Ռ Օ Տ

Ա Շ Խ Ա Ր Հ Ա Գ Ր Ո Ի Թ Ի Ի Ն

Պ Ա Տ Կ Ե Ր Ա Ջ Ա Ր Դ

Բնական, Քաղաքական և Ուսումնական

Բ . Տ Պ Ա Գ Ր Ո Ի Թ Ի Ի Ն

Ի պէս

Ա.ՁԳ. ՏԱՐՐԱԿԱՆ ՆԱԽԱԿՐԹԱՐԱՆԱՅ

Ը Ս Տ Կ Ա Ջ Մ Ա Կ Ա Ն Կ Ա Ն Ո Ն Ա Գ Ր Ի

Ե Ի

Վ Ա Ի Ե Ր Ա Յ Մ Ա Մ Բ

Ո Ի Ս Ո Ւ Մ Ն . Մ Ո Ր Հ Ր Դ Ո Յ

Ա.ՁԳ. ԿԵԴՐՈՆԱԿԱՆ ՎԱՐՁՈՒԹԵԱՆ

Կ . Պ Ո Լ Ի Ս

ՏՊԱԳՐ. ՆՇԱՆ Կ. ՊԷՐՊԷՐԵԱՆ

1894

1895



Հեղինակին ստորագրութիւնը չկրող
օրինակները կեղծ են :

Բրուկո Գրատար



ՈՂԲԱՅԵԱԼ

ՅՈՎՀԱՆՆԵՍ ԷՔԻ ԿԻԻԼՊԵՆԿԵԱՆԻ

ԱՆՄԱԶ ՅԻՇԱՏԱԿԻՆ

ԶՕՆԷ

ԱՇԽԱՏԱՍԻՐՈՂՆ

Ի ՆՇԱՆ ԱՆՁՆՈՒԷՐ ԲԱՐԵԿԱՍՏՈՒԹԵԱՆ

Յ Ա Ռ Ա Ջ Ա Բ Ա Ն

Ն Բ Կ Ը Ր Ը Գ Տ Պ Ա Գ Բ Ո Ի Թ Ե Ա Ն

Անցեալ 1892-93 դպրոցական Տարեշրջանի սկիզբներն հրատարակած մեր սոյն «Տարրական Աշխարհագրութիւն»ը սուղ միջոցի մէջ սպառած ըլլալով՝ ձեռնարկեցինք Երկրորդ տպագրութեան :

Այս առթիւ հարկ սեպեցինք, գործոյս հիմը նոյնը պահելով՝ ինչ ինչ կարեւոր յաւելուածներ ու փոփոխութիւններ ընել :

Վստահ ենք որ, Պատ. Ուսուցիչք՝ գործոյս Երկրորդ տպագրութիւնն ալ առաջիոյն նման՝ իրենց ներողամիտ ընդունելութեամբն պատուելով՝ զմեզ պիտի քաջալերեն :

Գ . Մ .

ԱՇԽԱՐՀԱԳՐՈՒԹԻՒՆ

ԸՆԴՀԱՆՈՒՐ ԳԻՏԵԼԻՔ



ԳԱՍ Ա.

1. ԱՇԽԱՐՀԱԳՐՈՒԹԻՒՆԸ երկրիս մակերեւոյթին նկարագրութիւնն է :

2. Երկիրս նաբնջի նման կլոր է ⁽¹⁾ : Երբ այնպէս երեւակայենք որ՝ այդ նարնջին մէջ տեղէն զուլայայի մը շիշ անցուած է, այդ շիշը կը կոչուի երկրիս Առանցքը և անոր երկու ծայրերն ալ՝ Բեւեռ կ'ըսուին :

3. Մեր երկիրը $2\frac{1}{4}$ ժամը մէկ անգամ իր առանցքին վրայ կը դառնայ և ասոր համար կ'ըլլայ Գիշերու Յորեկ : 365 օրուան, այսինքն մէկ տարուան մէջ ալ Արեգակին բոլորտիքը դառնալուն համար՝ յառաջ

(1) Ուսուցիչը պէտք է նախ երկրիս կլորութեան ապացոյցները տայ աշակերտին :

կուգան տարւոյն չորս եղանակները որք են՝ Գարուն, Ամառ, Աշուն և Ձմեռ :

4. Երկիրս ունի 40,000 քիլոմէթր շրջապատ. — Արեգակէն 1,300.000 անգամ փոքր և Լուսինէն 49

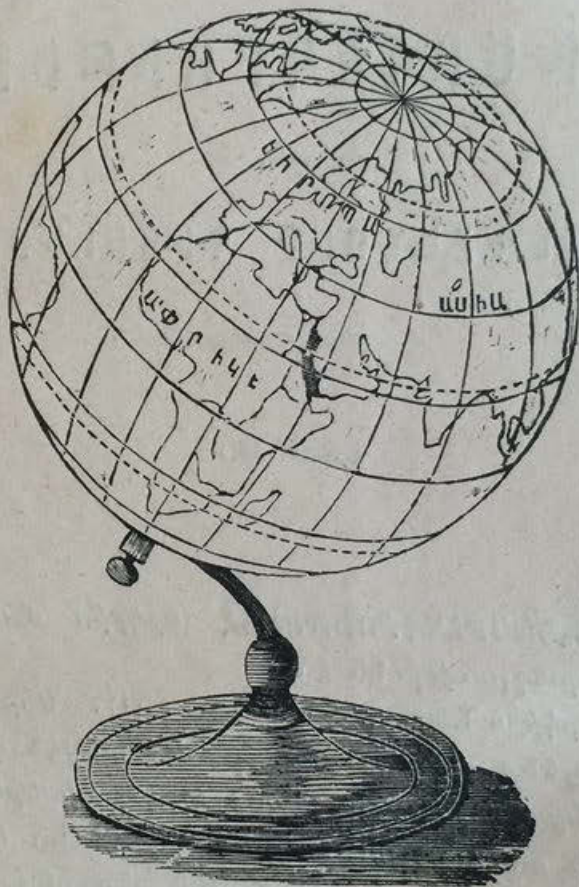

Երկրագունտ

անգամ մեծ է :

5. Երկիրս Արեգակին բոլորտիքը դառնալուն համար կը կոչուի Մոլորակ, որովհետեւ Լուսինն ալ երկրիս բոլորտիքը կը դառնայ, այն ալ կը կոչուի երկրիս Արբանեակը :

Երկրագունս եւ Քարսէս

6. Երկրիս մակերեւոյթը (երեսը) և այդ մակերեւոյթին այլ և այլ ձեւերը դիւրաւ և աղէկ սորվելու համար՝ Երկրագունս ու Քարսէսներ կը գործածուին :

7. Գունս կամ Երկրագունս ըսելով կը հասկնանք, ձեռքով շինուած Գունտ մը՝ որու վրայ նշանակուած են ջուրի և ցամաքի այլ և այլ ձեւերը, երկիրները, քաղաքները ևն :

8. Աւխարհացոյց Քարտէս կ'ըսուին այն զանազան դիրքով թուղթերն՝ որոնց վրայ գծագրուած է երկրիս ամբողջ մակերեւոյթը կամ անոր մէկ մասը :

9. Համասարած կ'ըսուին այն աշխարհագրական քարտէսներն՝ որոնց վրայ երկրիս ամբողջ մակերեւոյթը նկարագրուած է :

10. Երբ թուղթի մը վրայ միայն մէկ երկրի կամ մէկ տէրութեան մը մակերեւոյթն գծագրուած ըլլայ, այդ աշխարհագրական պատկերը կը կոչուի Առանձնաքարսէս կամ Մասնաքարսէս :

ԳԱՍ Բ.

Երկրիս չորս գլխաւոր կողմերը

1. Երկիրս չորս գլխաւոր կողմեր ունի : Հորիզո-

նին երկինքին այն կողմը՝ ուսկից Արեւը կը ծագի, կը կոչուի Արեւելիք. — Արեւելքի հակառակ կողմն՝ ուս-



Երկրի չորս գլխաւոր կողմերը

կից Արեգակը մարը կը մտնէ՝ կը կոչուի Արեւմուտք : — Երբոր երեսնիս դէպ արեւելք դարձունեմք, աջ կողմերնիս կ'ըլլայ Հարաւ և ձախերնիս՝ Հիւսիս :

2. Այս չորս գլխաւոր կողմերուն մէջտեղուանքը կան չորս ալ Երկրորդական կողմեր, ինչպէս՝ Հիւսիսային Արեւելիք և Հիւսիսային Արեւմուտք. — Արեւելեան Հարաւ ու Արեւմտեան Հարաւ՝ որոնք կը կոչուին նաև Միջանկեալ կողմեր :

3. Աշխարհացոյց տախտակի մը վերի կողմը Հիւսիս, վարի կողմը Հարաւ, աջ կողմը Արեւելիք, և ձախ կողմը Արեւմուտք :

4. Երկիրս կը բաժնուի 5 գօտիներու, — Կեդրոնը՝ որ կը կոչուի նաեւ Հասարակած, սաստիկ տաք կ'ընէ և կ'ըսուի Այրեցեալ գօտի : Գունտին երկու ծայրերը՝ ուր տեղուանք սաստիկ ցուրտ կ'ընեն՝ կը կոչուի Սառուցեալ գօտիներ. իսկ Այրեցեալին և Սառուցեալ

գօտիներուն միջեւ գտնուած մասերուն մէջ՝ տաքն
ու ցուրտը չափաւոր ըլլալուն համար՝ կը կոչուին
Բարեխառն գօտիներ :

Գունտը կը բաժնուի երկու մասերու , երբ հիւսի-
սէն ի հարաւ կտրուած նկատուի՝ կ'ունենանք երկու
կիսագունս՝ Արեւելեան և Արեւմտեան կիսագունտեր :

Յամափին բաժանումները

5. Երկրիս մակերեւոյթին երեք մասը Ջուր և մէկ
մասը Յամափ է : Յամաք երկիրները երկու որոշ մա-
սերու կը բաժնուին . — Առաջինը կը պարունակէ
ԵԻՐՈՊԱ , ԱՍԻԱ և ԱՓՐԻԿԷ՝ որոնք կը կոչուին Հին
Աշխարհ , որովհետեւ շատ հին դարերէ ի վեր մար-
դոց ծանօթ են : Երկրորդը կը պարունակէ ԱՄԵՐԻԿԱ
և ՈՎԿԷՄՆԻԱ , որոնք կը կոչուին նաև Նոր Աշխարհ ,
ինչու որ ասկից դեռ 400 տարի առաջ գտնուեցան :

6. Այսպէս՝ Եւրոպա , Ասիա , Ափրիկէ , Ամերիկա
և Ովկէանիա Երկրիս ցամաքները կամ հինգ մասերը
կը կոչուին :

Հին Աշխարհը կը գտնուի Արեւելեան և Նորը՝
Արեւմտեան կիսագունտին մէջ :

Յամափին այլ եւ այլ ձևերը

7. Ամէն կողմէն ջրով շրջապատուած ցամաք մը
կղզի կը կոչուի : Իրարու մօտ գտնուած շատ մը կղզի-
ներու խումբը՝ Արշիպելագոս կամ կղզեխումբ կ'ըսուի :

8. Թեազկղզի կ'ըսեն այն ցամաքին որ , երեք

կողմէն ջրով շրջապատուած և միայն մէկ կողմէն հողի նեղ կտորով մը ցամաքին հետ միացած է : Իսկ

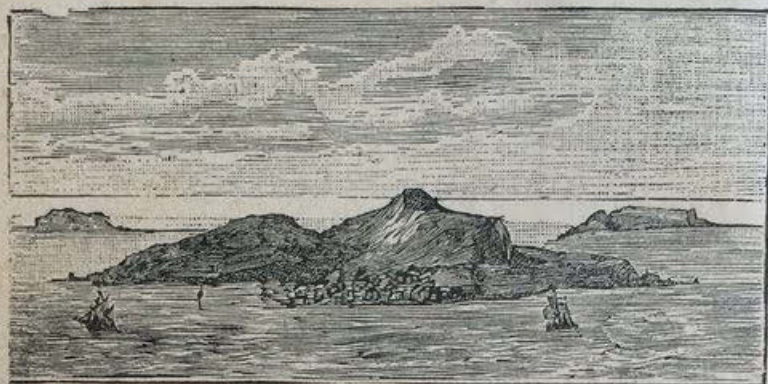

Արշիպեղագոս

Թերակղզին ցամաքին կապող այն հողի նեղ կտորն ալ Պարանոց կը կոչուի :

9. Գլուխ կ'ըսուի ցամաքի մ'այն մասը որ դէպ ի

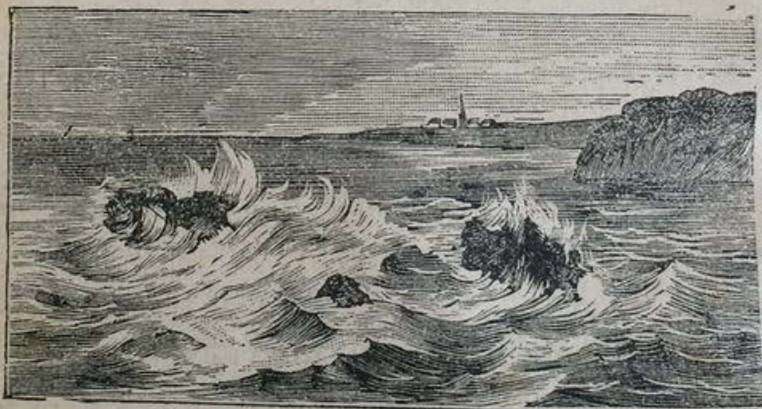

Հրուանդան

ծով երկնցած է : — Եթէ Գլուխը բարձր ու լեռնային ըլլայ՝ կ'ըսուի Հրուանդան :

10. Երկրիս տափարակ և ընդարձակ տեղուանքը

Դասք . իսկ աւագուտ և անբեր դաշտերը կը կոչուին
Անապաս : Ովասիս անունը կուտան անապատներու :



Անապատ

մէջ գտնուած ջրարբի և բարերեր տեղերուն :

11 . Զօր կ'ըսուին երկու լեռանց մէջտեղը գլտ-
նուած խորունկ տեղերը :

ԳՆՍ Գ .

1 . Լեռ կ'ըսուին երկրիս վրայ գտնուած հողէ



Լեռնաշղթայ

կամ քարէ բնական բարձրութիւնները: Եթէ լեռը փոքր ըլլայ, կ'ըսուի Բլուր:

2. Լեռնաշղթայ կամ Գօտի լեռանց կ'ըսուին իրարու միացած լեռներու երկար շարքերը:

3. Հրաբուխ կը կոչուին այն լեռներն՝ որոց լսորը



Հրաբուխ լեռ

գտնուած հանքերն ու կազերը ատեն ատեն բռնկելով՝ լեռան գագաթը կը ծակեն և կրակ, մուխ ու քարեր դուրս կը պոռթկան: Այդ հրաբուխ լեռան բերանը կը կոչուի Խառնարան և անկէց դուրս վազած հեղուկն ալ՝ Լավա:

4. Հովիտ կ'ըսուին երկու լեռանց չգօտիներու միջեւ տարածուած դաշտերը:

5. Կիրն կ'ըսուին լեռանց շղթաներու մէջ գտնուած նեղ և օձապտոյտ անցքերը:

6. Այլ կամ Անձաւ (մաղարա) կ'ըսուին լեռներու կամ ժայռերու մէջ դտնուած բնական մեծամեծ ծակերը :

Ջրոյ բաժանումներ

7. Ինչպէս որ տեսանք, երկրիս մակերեւոյթին երեք մասը ջուր և մէկ մասը միայն ցամաք է : — Ազի ջուրի ընդարձակ տարածութիւններն կը կոչուին Ծով, իսկ մեծամեծ ցամաքներ չրջապատող մեծատարած ծովերն ալ՝ Ովկէանոս կ'ըսուին :

8. Հինգ Ովկէանոս կայ : Ասլանսեան, Խաղաղական կամ Մեծ Ովկէանոս, Արշային, Հակարջային և Հնդկաց Ովկէանոս :

9. Ծոց կ'ըսուի ջուրին դէպ ի ցամաք ներս մտած

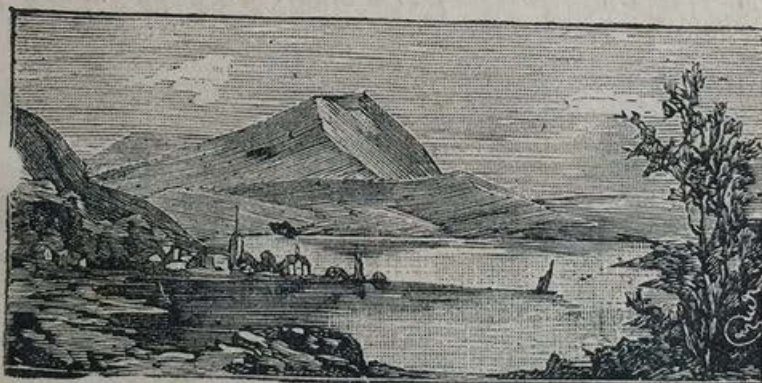

Ծոց

մասը . — Իսկ եթէ ծոցը լայն ըլլայ՝ կ'ըսուի Ծովածոց, փոքրիկ ծոցերուն ալ Խորս անունը կուտան :

10. Նեղուց կ'ըսուի ջուրի այն նեղ կտորին որ՝

երկու ծով կամ երկու ովկէանոս իրար կը միացնէ ու
երկու ցամաք իրարմէ կը բաժնէ : — Եթէ նեղուցը
չառ լայն ըլլայ՝ կ'ըսուի Զրանցք :

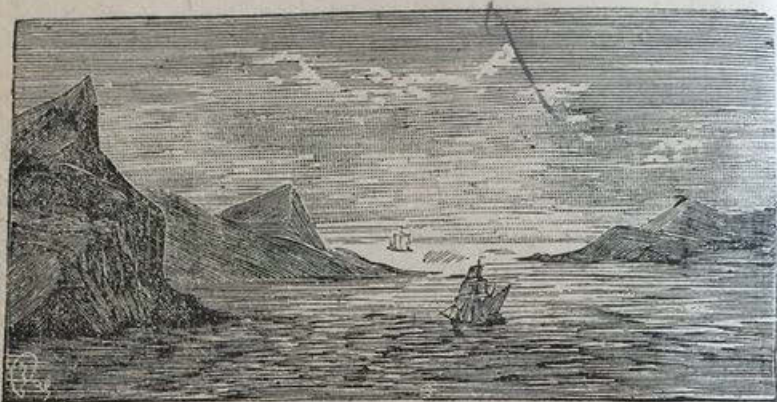

Նեղուց

11. Գետ կ'ըսուին ցամաքին վրայէն շարունակ
վազելով ծովը թափող այն անոյշ ջուրերը՝ որոնք լե-

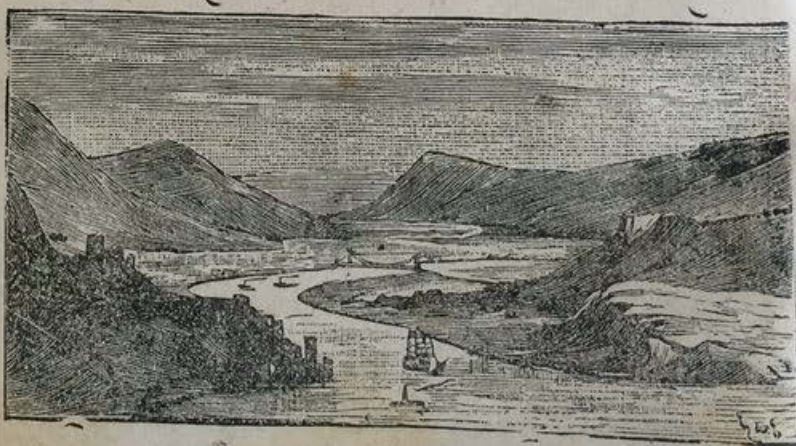

Գետաբերան

րանց խորերէն կը բղխին : Գետի մը բղխած տեղը կըս-

ուի Ակ. իսկ ծովը թափած տեղը՝ գետին Բերանը :



Ջրվեժ

12. Երբոր գետ մը յանկարժ բարձր տեղէ մը վար թափի, կ'ըսուի Ջրվեժ :

13. Լին և լճակ. — Լին կ'ըսուին ցամաքին մէջ գտնուած ջուրի անշարժ տարածութիւնները : — Երբ- լիճ մը շատ փոքրիկ է՝ Լճակ կ'ըսուի :

ԴՍՍ Դ.

Մարդկային ցեղեր

1. Մարդիկ սփռուած են Երկրիս հինգ մասանց մէջ և կը հաշուուին 1,400 միլիոնի չափ : Բայց իրենց գոյնին և մարմնոյն կազմութեան համեմատ՝ կը բաժնուին հինգ գլխաւոր ցեղերու և են 1. Սպիտակ կամ Գովկասեան ցեղ, 2. Դեղին կամ Մոնկոլեան ցեղ, 3.

Քիազոյն կամ Մալայեան ցեղ, 4. Եթովպական կամ
Նափօիկ ցեղ, 5. Պղնձագոյն կամ Ամերիկեան Հնդիկ



Կովկասեան ցեղ



Խափշիկ ցեղ



Մոնկոլեան ցեղ



Ամերիկեան Հնդիկ

2. Քաղաքապետալ կ'ըսուին այն ազգերը՝ որոնք մեծ ընկերութեամբ կ'ապրին, ունին օրէնք, կանոնաւոր բնակարաններ և կգրադին արհեստներով, վաճառականութեամբ ևն: Իսկ Վայրենի կամ Բարբարոս կ'ըսուին այն մարդիկ՝ որք առանձին առանձին կ'ապրին խրճիթներու կամ քարայրներու մէջ և իրենց գրադումն է աւազակութիւն կամ որսորդութիւն:

3. Աշխարհիս վրայ երեք գլխաւոր կրօնք կայ. Քրիստոնէութիւն, Մահմէտականութիւն և Մովսիսականութիւն: Այս երեք կրօնքներուն հետեւողներն ալ կը հաւատան միակ և նւարիս Աստուծոյ:

4. Կռապաճ կ'ըսուին այն ժողովուրդներն՝ որոնք քարէ կամ մետաղէ բազմաթիւ արձաններու կ'երկրպագեն:

Մ Ա Ս Ն Ե Ր Կ Ր Ո Ր Դ

Ե Ի Ր Ո Պ Ա

ԳՅԱ Ե.

1. ԵԻՐՈՊԱ կը գտնուի Արեւելեան կիսագունտին մէջ: Թէեւ երկրիս հինգ մասանց փոքրագոյնը՝ բայց ամենէն զօրաւոր ու քաղաքակրթեալն է:

2. Սահմաններն են հիւսիսէն՝ Սառուցեալ ովկէանոս, արեւելքէն՝ Ասիա, հարաւէն՝ Կովկասու գօտին, Սեւ ծով, Միջերկրականն ու Ճիպրալթարի նեղուցը, արեւմուտքէն՝ Ատլանտեան ովկէանոս:

3. Եւրոպա ունի 10,180.000 քիւմ. քառ. տարա-
ծութիւն և 370,000.000ի շափ բնակիչ՝ որոնք կը բաժ-
նուին երեք մեծ ընտանիքներու, Լասինական, Գեր-
մանական և Սլաւական :

Եւրոպիոյ ջրոյ բաժանումները

4. Եւրոպիոյ ծովերն են՝ Սպիտակ և Քարայի
ծով՝ որոնք ձեւացած են Սառուցեալ ովկէանոսէն :

5. Ատլանտեանէն ձեւացած են Հիւսիսային,
Մանե, Պալքիկ, Իրլանտայի և Միջերկրական ծովերը :
Այս վերջինէն ձեւացած են՝ Ադրիական, Յոնիական,
Արեփպեղագոս, Մարմարա, Սեւ և Ազախու ծովերը⁽¹⁾ :

6. Եւրոպիոյ գլխաւոր ծոցերն են՝ Պոքնեան,
Ֆինլանտեան, Բիկայի և Տանցիկի ծոցերը՝ Պալթիկ
ծովէն ձեւացած : Հիւսիսային ծովէն ձեւացած է՝
Ջուիսէրգէի ծոցը : Ս. Գէորգայ և Հիւսիսային ջը-
րանցքները՝ Իրլանտայի ծովուն և Ատլանտեանի մի-
ջեւ : Ատլանտեան ովկէանոսէ կազմուած են՝ Կաս-
թոնեան մեծ ծոցէն ի զատ՝ նաեւ Պրիստըլի ծոցը :

7. Միջերկրական ծովէն ձեւացած են՝ Լիօնի,
ձէնովայի և Նաբօլիի ծոցերը : — Անդրիականէն ձե-
ւացած են՝ Վենետիկի և Թրիէստէի ծոցերը . — Յոնիա-
կանէ՝ Տարէնտոնի և Լէբանդի ծոցերը : — Արշիպեղա-
գոսի մէջ կան՝ Նաւրիտաի, Աթէնի, Սէլանիկի, Էնո-
սի և Սարոսի ծոցերը : — Սեւ ծովէն ձեւացած են՝
Պուրկասի, Վառնայի և Օսեսայի ծոցերը :

8. Եւրոպիոյ ովկէանոսներուն և ծովերուն միջեւ
կը գտնուին հետեւեալ գլխաւոր նեղուցները :

(1) Կասպից ծովը թէեւ լիճ մ'է . բայց շատ մեծ ըլլալուն
համար ծով կ'ըսուի :

Սֆակեր-րաֆ, Քաթէկադ, Սունց և Պէլթի՝ Պալթիկ
ու Հիւսիսային ծովերուն միջեւ :

Բա-սր-ֆալէի Նեղուց, Հիւսիսային և Մանչի ծովերուն միջեւ :

Ճիպրալթարի Նեղուց՝ Ատլանտեան ովկէանոսի և Միջերկրականի միջեւ :

Մեսինայի Նեղուց՝ Միջերկրական և Յոնիական ծովերուն մէջ տեղ : — Օթրանթի ջրանցք՝ Ադրիականի և Յոնիականի միջեւ : — Կորնթոսի ջրանցք՝ Յոնիականի և Արշիպեղազոսի միջեւ :

Չանաֆ-ֆալէի Նեղուց՝ Արշիպեղազոսի և Մարմարայի միջեւ :

Պոսֆորի կամ Կ. Պոլսոյ Նեղուց՝ Մարմարայի և Սեւ ծովու միջեւ :

Կերչի Նեղուց՝ Սեւ և Ազախու ծովերուն միջեւ :

9. Եւրոպիոյ գլ. լիճերն են՝ Լասոկա, Օնէկա, Իլմէն, Բէյփուս՝ Ռուսիոյ մէջ. — Վէնէր, Վէթեր, Մէլար՝ Շուէտի մէջ. — Ճիւնէվրա, Քոստանցա, Յուրիս, Լուչէնցա, Նէօշաթել՝ Զուիցերիոյ մէջ. — Մանիօրէ, Կոսօ, Կարսա՝ Իտալիոյ մէջ. — Պալաթոն՝ Աւստրիոյ մէջ :

10. Եւրոպիոյ երեւելի գետերն են՝ Փէչորա՝ կը թափի Սառ. ովկէանոս :

Պալթիկի մէջ կը թափին՝ Թորնէա, Նէվա, Տուցա, Տվիցա, Նիլմէն, Վիսքուլա և Օսէր :

Հիւս. ծովը կը թափին՝ Էլպա, Վէզեր, Հոնցոս, Մէօզ, Էսփո և Թամիզ :

Տաւանոյէն Մանչի ծովը կը թափի՝ Սէն գետ :

Ատլանտեանի մէջ կը թափին՝ Լուառ, Կարօն, Միցնօ, Տուրօ, Թալօ, Կուասիանցա և Կուասալիվիր :

Միջերկրական կը թափին՝ Էպրօ, Ռօն, Առնօ և Տիբերիս :

Աղբիական կը թափին՝ ԲՕ և Ասինէ :

Արշիպեղազոս կը թափին՝ Վարսար և Մարիձա :

Սեւ ծով կը վազեն՝ Դանուբ, Փրուբ, Տնիեսքէր և Տնիեսքէր :

Տօն՝ կը թափի Ազախու ծովը :

Վօլկա և Ուրալ՝ կը թափին Կասպից ծով :

ԴԱՍ Զ.

Յամախի բաժանումները

1. Եւրոպա ունի 4 մեծ ու երկու փոքր թերակղզիներ : — Չորս մեծերն են՝ Սեանսինավեան ցամաքաղզի (Շուէտ-Նորվէկիա), Պրէնեան ցամաքաղզի (Սպանիա-Փորթոկալ), Ապէնինեան ցամաքաղզի (Իտալիա) և Պալանեան ցամաքաղզի՝ Եւրոպիոյ հարաւային արեւելեան կողմը :

2. Երկու փոքրերն են՝ Եուրլանս՝ Պալթիկ և Հիւս. ծովերուն միջեւ, և Խրիմ՝ Սեւ ծովու մէջ :

Եւրոպիոյ մէջ մէկ պարանոց կայ միայն՝ այն է Փերեոպի՝ որ Խրիմը ցամաքին կը միացնէ :

3. Եւրոպիոյ գլ. կղզիներն են, Լոֆօսէնի Արշիպեղազոս, Իսլանսա, Անգլիա, Իրլանսա և ասոնց շրջակայ փոքր Արշիպեղազոսները : Ատլանտեան ուկէանոսի մէջ. — Ալանս, Էօզէլ, Կօրլանս, Լալանս, Շէքլանս և Ֆիօնիա՝ Պալթիկ ծովուն մէջ. — Բալթարեան Արշիպեղազոս, Քոնսիա, Սարէնիա, Սի-

կիլիա, Ելպա, Մալթա, Կրետէ, և Մորա՝ Միջերկրականի մէջ:

Քորժու, Սանդա-Մաւրա, ՔէՖալօնիա և Զանդա՝ Յոնիականի մէջ:

Արշիպեղագոսի մէջ կը գտնուին՝ Նէկրոբոնդ և ուրիշ շատ մը մանր կղզիներ:

Եւրոպիոյ գլ. Լեռնագօտիններն են՝ Քէօլէն կամ Սֆանսինավեան լեռինք՝ Շուէտ-Նորվեկիոյ միջեւ:

Ուրալ լեռինք՝ Եւրոպիոյ արեւելեան կողմը. — Կովկաս լեռինք՝ Սեւ և Կասպից ծովերուն միջեւ:

Պիրէնեան լեռինք՝ Սպանիոյ և Ֆրանսայի միջեւ:

Ալպեան լեռինք՝ Ֆրանսայի, Զուիցերիոյ և Իտալիոյ սահմաններուն վրայ:

Ապէնինեան լեռինք՝ կ'երկարին Իտալիոյ հիւսիսէն ի հարաւ:

Կարպաթեան լեռնագօտի՝ Մաճառիստանի և Աւստրիոյ միջեւ:

Պալեան լեռինք՝ Եւրոպական Թուրքիոյ հիւսիսային և Տինասեան լեռինք՝ արեւմտեան կողմը:

Եւրոպիոյ մէջ երեք գլխաւոր հրաբուխ կայ: Վէսուվ՝ Իտալիոյ մէջ, Նեւա՝ Սիկիլիոյ մէջ, Ղէֆլա՝ Իսլանտա կղզւոյն մէջ:

Գ. Եւրոպիոյ մեծ հրուանդաններն են՝ Նորս-Քիմ՝ Շուէտ հիւսիսային կողմը:

Լէնսսէնս՝ Անգլիոյ հարաւային արեւմտեան կողմը:

Ֆինիսդէր՝ Սպանիոյ արեւմտեան կողմը:

Ս. Վիչէնցիոս՝ Փորթոկալի հարաւային ծայրը. — Էմիսէ՝ Եւրոպական Թուրքիոյ արեւելեան կողմը, Մաթափան՝ Յունաստանի հարաւային կողմը:

Վլիմայ, Բոյսֆ, Կենդանիք եւ Հանք

Պ. Եւրոպիոյ հիւսիսային կողմերը ցուրտ, միջին մասերը բարեխառն և հարաւային կողմերը բաւական տաք կ'ընեն: Եւրոպիոյ մէջ կան բարեբեր երկիրներ որոնք աղէկ մշակուած են և կ'արտադրեն ցորեն, գարի, գետնախնձոր, ճակնդեղ, որթետունկ, ձիթենի բամպակ, ծխախոտ, բրինձ, առաս և ազնիւ մրգեղէններ, նարինջ լեմոն և այլն:

Ց. Եւրոպիոյ մէջ շատ բազմացած են ընճանի և կաթընտու կենդանիները: Նոյնպէս ծովերու մէջ կը գտնուին տեսակ տեսակ համով առաս ձուկեր:

Պ. Եւրոպիոյ այլ և այլ երկիրներուն մէջ առատորէն կը գտնուին երկաթի, հանքածխոյ, պղնձի, անագի, ոսկոյ, սնդկի, ծծումբի, զինկի և մարմարիոնի հանքեր:

Պ. Եւրոպա բաժնուած է 20 տէրութեանց. — Հիւս. մասին մէջ կը գտնուին՝ Շուէտ-Նորվեկիա, Ռուսիա, Սեմն Բրիտանիա և Տանըմարա:

Միջին մասը կը պարունակէ Ֆրանսա, Պելճիա, Հոլանտա, Գերմանիա, Զուիցերի և Աւստր-Հունգարիա:

Հարաւային Եւրոպա կը պարունակէ Փորթոկալ, Սպանիա, Իտալիա, Եւրոպական Թուրքիա, Ռումանիա, Սերպիա, Պուլկարիա, Գարուսաղ և Յունաստան:

Պ. Եւրոպական կառավարութեանց ձեւը Սահմանափակապետութիւն է: Ասոնց մէջ Ֆրանսա և Զուիցերի Հանրապետութիւն, իսկ Օսմ. Պետութիւնը և Ռուսիա՝ բացարձակ Միապետութիւններ են:

ԵՒՐՈՊԱԿԱՆ ԱՇԽԱՐՀԻ

ԱՆԳԼԻԱ ԿԱՄ ՄԵԾՆ ԲՐԻՏԱՆԻԱ

ԱՆԳԼԻԱ կամ ՄԵԾՆ ԲՐԻՏԱՆԻԱ կը տարածուի Եւրոպիոյ հիւս. արեւմտեան կողմը և բաղկացած է երեք գլխաւոր մասերէ. 1. Բուն ԱՆԳԼԻԱ, 2. ՍԿՈՎՏԻԱ, 3. ԻՐԼԱՆՏԱ: Ասոնցմէ զատ կան շատ մը մանր կղզիներ: Անգլիոյ արեւմտեան կողմը կայ՝ Կալլէսի փոքր երկիրը:

Անգլիոյ օդը խոնաւ է: Հողը թէև ոչ այնքան բարեբեր, բայց շատ լաւ մշակուած է: Ունի հանքածուխի ու երկաթի առատ հանքեր:

Տարածութիւնն է 315,000 քիւմ. քառակուսի, իսկ բնակչաց թիւն է 39,000,000:

Մայրաքաղաքն է ԼՈՆՏՈՆ որ շինուած է Թայմզ գետին վրայ և ունի 5,000,000 բնակիչ: Լոնտոն իւր բազմամարդութեամբ, ընդարձակ առեւտուրովն ու գեղեցիկ ձեռագործներով՝ աշխարհիս ամենէն մեծ քաղաքներէն մէկն է:

Անգլիոյ ներքին ամենէն նշանաւոր քաղաքներն են՝ Մանչէսթըր, Եոբ, Լիսս, Պէրմինկինգէմ, Նիւքասըլ, Օքսֆորս, Շէֆֆիլս և այլն:

Գլխաւոր նաւահանգիստներն են՝ Լիվըրքուլ, Պրիսթըլ, Տուլք, Քարսիֆ, Փորքամուրն և այլն:

Սկովտիոյ գլխաւոր քաղաքներն են՝ ԷՏԻՄՊՈՒՐԿ, և Կլասկո: Իրլանտայի գլ. քաղաքներն են՝ ՏԸՊԼԻՆ Պէլմասդ և այլն:

ԳԻՏԵԼԻՔ

Անգլիոյ կտաւեղէնները, բրդեղէնները երկաթէ
 ու պողպատէ գործուածքները շատ յարգի են: —
 Անգլիացիք ճարտարագէտ, վաճառական և ծովա-
 յին մեծ ազգ մ'են: Նոյնպէս Եւրոպայէ դուրս,
 Անգլիա երկրիս չորս մասանց մէջ ընդարձակ և հա-
 բուստ կալուածներ ունի:

Անգլիացիք կրօնիւ բողոքական՝ իսկ Իրլանտացիք
 կաթօլիկ են:

ԴԱՍ Թ.

Տ Ա Ն Ը Մ Ա Ր Ք Ա

ՏԱՆԸՄԱՐՔԱ կամ ԴԱՆԻԱ կը գտնուի Հիւսիսային
 և Պալթիկ ծովերուն միջեւ, իսկ հարաւէն սահմանն
 է Գերմանիա:

Տանըմարքա երկու մասերէ կը բաղկանայ, 1.
 Եուրլանց թերակղզին և Դանիական կղզիները՝ Պալ-
 թիկ ծովուն մէջ: Տանըմարքա տափարակ ու խոնաւ
 երկիր մ'է. միայն կղզիները բարեբեր են:

Տանըմարքա ունի 38,000 քիլոմ. քառ. տարածու-
 թիւն ու 2,000,000 բնակիչ

Մայրաքաղաքն է ԲՈՓԷՆՀԱԿ, Զէլանտ կղզւոյն
 վրայ՝ գեղեցիկ ու բանուկ նաւահանգիստ է: Երե-
 ւելի են նաեւ Հելսինկօր, Ալպօրկ, Վիպօրկ, Արհիւս
 և այլն:

ԳԻՏԵԼԻՔ

Տանըմարքացիք աշխատասէր և կրթեալ մարդիկ են : Ձեռագործ , առեւտուր և դաստիարակութիւն բաւական յառաջ գացած են իրենց մէջ :

Տանըմարքայի կը վերաբերի Իսլանսա հրաբխային կղզին , ու Ամերիկայի մէջ ալ՝ կրօէնյանսա :

Տանըմարքացիք կրօնիւ բողոքական են :

ԴԱՍ Ժ .

ՍԲԱՆՏԻՆԱԻԵԱՆ ԹԱԳԱԻՈՐՈՒԹԻՒՆ

Կ Ա Մ

ՇՈՒԷՏ — ՆՈՐՎԷԿԻԱ

ՍԲԱՆՏԻՆԱԻԻԱ Եւրոպայի հիւսիսակողմը մեծ ցամաքակղզի մ'է : Սահմաններն են հիւսիսէն՝ Սառ . Ովկէանոս , արեւելքէն՝ Ռուսիա և Պալթիկ ծով , հարաւէն՝ Սքակէրրաքի նեղուց , արեւմուտքէն Ատլանտեան Ովկէանոս և Հիւսիսային ծով :

Սքանտինաւիա լեռնոտ երկիր մ'է , հիւս . կողմերը սաստիկ ցուրտ կ'ընէ : Ունի գեղեցիկ անտառներ և պղնձի ու երկաթի հարուստ հանք :

Տարածութիւնն է 775,000 քիլմ . քառակուսի . իսկ բնակչաց թիւն է 6,500,000 , որու 4,500,000ը Շուէտի և Ֆինլանդի ալ Նորվեգիոյ մէջ է :

Մայրաքաղաքն է ՍԴՈՒՔՀՈՒՄ, որ Մէլար լճին մօտ զուարճալի ու ծաղկեալ քաղաք է: Երեւելի են նաեւ Կոթէնպուրկ, Ուփսալա, Քարլսքրոնա, Քալմառ և այլն:

Նորվէկիոյ մայրաքաղաքն է ՔՐԻՍՏԻԱՆՆԻԱ համանուն ծոցին խորը, ունի երեւելի համալսարան և ընդարձակ վաճառականութիւն: Երեւելի են նաև Պէրժէն և Տրոնդհայմ:

ԳԻՏԵԼԻՔ

Սքանտինաւիոյ բնակիչք պարկեշտ, ուսեալ և շատ աշխատասէր են: Երկրին գլ. հարստութիւններն են շինութեան ազնիւ փայտ, պղինձ, երկաթ և Մօրի ձկան իւղ: Այս երկրին մէջ կը գտնուի հիւսիսային եղնիկ կոչուած կենդանին՝ զոր տեղացիք իրենց Բալխիրները քաշելու կը գործածեն: Այս երկրին կը վերաբերին Բալէարեան կղզիք:

Սքանտինաւիացիք կրօնիւ բողոքական են:

ԴԱՍ ԺԱ.

Ռ Ո Ւ Ս Ա Ս Տ Ա Ն

Ռուսիա Եւրոպիոյ ամենէն ընդարձակ երկիրն է: Սահմաններն են հիւսիսէն՝ Սառ. ուկրէանոս, արեւելքէն Ուրալ լեռինք և Ուրալ գետ. հարաւէն՝ Կասպից ծով, Կովկաս լեռինք ու Սեւ ծով. — Արեւմուտ-

քէն՝ Շուէտ, Պալթիկ ծով, Գերմանիա, Աւստրիա և Ռուսիա :

Ռուսիոյ հիւսիսային կողմերը սաստիկ ցուրտ կ'ընեն. շատ տեղ կը տեսնուին սառած ընդարձակ ճահիճներ. իսկ հարաւային կողմերուն կլիման բարեխառն և հոգը բարեբեր է :

Ռուսիա ունի 5,300,000 քիւմ. քառակուսի ընդարձակութիւն և 95,000,000 բնակիչ :

Մայրաքաղաքն է Ս. ԲէթէրՍՊՈՒՐԿ որ նէվա գետին վրայ ընդարձակ և փառաւոր քաղաք է :

Ներքին գլխաւոր քաղաքներն են. Մոսկուա, Վարշաւիա, Քազան, Քիէվ, Օրէնպուրկ, Նիժնի-Նովկորոս, Բոլղաւա և այլն :

Գլխաւոր նաւահանգիստներն են. Օսէսա, Բիկա, Քրոնշթաս, Աժսէրխան, Նիբոլայէվ, Թանկարոք, Սեւաստրոլ և այլն :

ԳԻՏԵԼԻՔ

Ռուսիա կ'արտադրէ մեծ առատութեամբ ցորեն, գարրի և հաճար : Ունի նաեւ ոսկւոյ, բլաթինի, պղնձի ու երկաթի հարուստ հանքեր : Անուանի է այս երկրին խավեարը, առագաստի կտաւը, պարանը, մուշտակը, մորթը և այլն :

Ռուսիա Ասիոյ մէջ ունի ընդարձակ երկիրներ :

Ռուսիոյ մէջ այլ և այլ ազգութիւններէ բնակիչներ կան : Ռուսք յունադաւան են :

ԴԱՍ ԺԲ.

Ֆ Ռ Ա Ն Ս Ա

ՖՌԱՆՍԱ կը գտնուի Եւրոպիոյ արեւմտեան կողմը: Սահմաններն են հիւսիսէն՝ Մանչի ծով, արեւելքէն՝ Պելճիքա, Գերմանիա, Զուիցերի և Իտալիա, հարաւէն՝ Միջերկրական ծով և Պիրէնեան լեռինք: Արեւմուտքէն Ատլանտեան ովկէանոս:

Ֆռանսա ունի բարեխառն կլիմայ, բարեբեր հող և առատ բուսարեքութիւն: Կան նաեւ զինկի, հանքածխոյ ու երկաթի հանքեր:

Ֆռանսա ունի 529,000 քիլմ², քառակուսի տարածութիւն ու 36,000,000 բնակիչ: Երկիրը բաժնուած է 89 գաւառներու:

Մայրաքաղաքն է ԲՍՐԻՉ, Սէն գետին վրայ, Եւրոպիոյ ամենէն գեղեցիկ, հարուստ ու ծաղկեալ քաղաքներէն մին է: Փարիզի մէջ կը գտնուի փառաւոր շէնքեր, քանդաւաններ, երեւելի վարժարաններ, գեղեցիկ զարդեղէններ ու զուարճալի զբօսատեղիներ:

Ներքին գլխաւոր քաղաքներն են. Լիօն, Օռլէան, Լիլ, Պրզանսոն, Թուլուզ, Ռուան, Նանսի, Ամիէն, Թուո, Ալիքնետոն և այլն:

Երեւելի նաւահանգիստներն են. Մարսիլիա, Թուլոն, Պոռսօ, Քալէ, Լը-Հալոն, Պրէսք, Շէոպուոն, Նանդ և այլն:

ԳԻՏԵԼԻՔ

Ֆռանսա շատ քաղաքակրթեալ երկիր մ'է: Ուսում, ձեռագործ, ճարտարութիւն, առեւտուր շատ

ճաղկած են : Անուանի են Ֆուանսայի զարդեղէնները , մետաքսեղէնները , գինին և այլն : Ֆուանսա Եւրոպայէ դուրս բաւական կալուած ունի , իսկ Եւրոպայի մէջ իրեն կը պատկանի Քորսիկա կղզին :

Ֆուանսայիք կաթոլիկ են :

ԴԱՍ ԺԳ.

Պ Ե Լ Ճ Ի Ք Ա

ՊԵԼՃԻՔԱ Հիւս . ծովուն եզերքը փոքր՝ բայց շատ յառաջադէմ երկիր մ'է : Սահմաններն են հիւսիսէն՝ Հոլանտա և Հիւսիսային ծով . արեւելքէն՝ Գերմանիա , հարաւէն՝ Ֆուանսա և արեւմուտքէն՝ Հիւս . ծով :

Պելճիքայի օդը բարեխառն է , հողը բարեբեր և շատ աղէկ մշակուած ըլլալով՝ բաւական քանակութեամբ արմտիք կ'արտադրէ : Ունի հանքածխոյ , զինկի , երկաթի հարուստ հանքեր : Պելճիքա ունի 30,000 քիլմ. քառ տարածութիւն և 67,000,000 բնակիչ :

Մայրաքաղաքն է Պրիլիսիլ . էսքօ գետին վրայ շինուած վաճառաշահ և փառաւոր քաղաք է : Մէջը կը գտնուին երեւելի Մայր եկեղեցի , Թագաւորական փառաւոր սպլատ , գործարաններ և այլն :

Ներքին գլխաւոր քաղաքներն են . Պրուժ , Կանս : Լիէժ , Նամիւր , Վէոլիէ և այլն : Իսկ Անվէոս , էսքօ գետին վրայ անուանի նաւահանգիստ է :

ԳԻՅԵԼԻՔ

Պելճիքա իւր գեղեցիկ ձեռագործներով , իւր ճարտարութեամբ . ընդարձակ առեւտուրովն՝ Եւրո-

պայի ամենէն նշանաւոր և քաղաքակրթեալ երկիր-
ներէն մէկն է: Անուանի են այս երկրին կտաւեղէն,
ները, գորգերը, ժանեակները (տանթէլա) մետաք-
սեղէններն, շուխաները և այլն:

Պէլճիքացիք կաթոլիկ են:

ԳՅԱ ՎԳ.

Հ Ո Ւ Ա Ն Տ Ա.

ՀՈՒԱՆՏԱ. Հիւսիսային ծովուն եզերքը խոնաւ ու
տափարակ երկիր մ'է: Սահմաններն են հիւսիսէն
և արեւմուտքէն՝ Հիւսիսային ծով, արեւելքէն՝ Գեր-
մանիա և հարաւէն՝ Պելճիքա: Այս երկրին հիւսի-
սային մասերը շատ տեղ ծովէն ցած ըլլալուն՝ քում-
քեր կանգնած են երկիրը ողողումէ պահպանելու
համար: Կլիման խոնաւ և փոփոխական է: Հոլանտա
քիչ քանակութեամբ արմտիք կ'արտադրէ:

Հոլանտա ունի 33,000 քիւմ. քառ. տարածութիւն
և 4,520,000 բնակիչ: Մայրաքաղաքն է ՀԱ-Հէ կամ
ՀԱԱԿ որ գեղեցիկ քաղաք է:

Երեւելի նաւահանգիստներն են. Ամսդերսամ և
Ռոթէրսամ:

Ներքին քաղաքներն են. Հարլէմ, Ուքրէխ և Լէյ-
սա և այլն:

ԳԻՏԵԼԻՔ

Հոլանտացիք յառաջադէմ և աշխատասէր ազգ
մ'են: Գիտութիւն, արուեստ և ձեռագործ բաւա-

կան յառաջ գացած են իրենց մէջ : Հոլանտա Եւրոպայէ դուրս կարեւոր կալուածներ ունի :

Հոլանտացիք բողոքական են :

ԳՅԱ ՎԵ .

Զ Ո Ի Ի Յ Ե Ր Ի

ԶՈՒԻՑԵՐԻ փոքր ու լեռնային երկիր մ'է Ֆրանսայի , Գերմանիոյ , Ռուսիոյ և Իտալիոյ միջեւ : Այս երկրին մէջ կը տարածուին Ալպեանց մէկ մասին բազուկները՝ որոց գլխաւոր գագաթներն են Ս . Պեռնաո . Ս . Կոքաո , և այլն : Զուիցերի բնական խիստ զուարճալի տեսարաններ և գեղեցիկ զբօսատեղիներ ունի : Երկրագործութիւնը շատ ծաղկած է այս երկրին մէջ , ունի երկրագործական բերքեր և կաթնտուազնիւ կենդանիներ : Տարածութիւնն է 41,000 քիււ. քառ . իսկ բնակչաց թիւն է 3,000,000 :

Մայրաքաղաքն է ՊէՌՆ , որ շատ զուարճալի ու փառաւոր քաղաք է : Երեւելի են . Ճինէվրա , Յուրիլ , Պալ , Նէօսաթէլ , Լուչէոնա , Լօզան , Ֆրիպուրկ և այլն :

ԳԻՏԵԼԻՔ

Զուիցերի թէև փոքր , բայց շատ քաղաքակրթեալ երկիր մ'է : Արուեստ , ուսում , ձեռագործ , ճարտարութիւն շատ յառաջ գացած են : Երեւելի են այս

երկրին ժամացոյցները, ոսկիէ ու դո՛հարեղէն զարգերը, պանիրը, մետաքսեղէնները, և այլն :

Զուիցերացիք Գերմաններէ, Ֆրանսացիներէ և Իտալացիներէ բաղկացած ժողովուրդ մ'են :

ԳԱՍ ԺԶ.

Գ Ե Ր Մ Ա Ն Ի Ա.

ԳԵՐՄԱՆԻԱ Եւրոպիոյ միջին մասին մէջ ընդարձակ կայսրութիւն մ'է : Սահմաններն են հիւսիսէն Պալթիկ ծով, Տանըմարքա և Հիւս. ծով, արեւելքէն Ռուսիա և Աւստրիա, հարաւէն՝ Աւստրիա և Զուիցերի, արեւմուտքէն՝ Ֆրանսա, Պելճիքա և Հոլանտա :

Գերմանիոյ հիւսիսային կողմերը ցուրտ ու խոնաւ խիստ հարաւային մասերուն մէջ օդը բարեխառն, հողը քարեքեր և լաւ մշակուած է : Գերմանիա ամէն տեսակ հանք առատօրէն ունի : Գերմանիոյ տարածութիւնն է 540,000 քլմ. քառ. և բնակիչն է 50,000 000 :

Գերմանիա 4 քաղաւորութեանց. 6 Մեծ դքսութեանց և ուրիշ մանր մունր իշխանութիւններու բաժնուած է :

Զորս թագաւորութիւններն են՝ 1. ԲՐՈՒՍԻԱ մայրաքաղաքն է Պերլին, որ չէն ու ծաղկեալ քաղաք մ'է : 2. ԹԱԳԱԻՈՐՈՒԹԻԻՆ ՊԱՎԵՐԻՈՅ, մայրաքաղաքն է Միւնիխ : 3. ԹԱԳԱԻՈՐՈՒԹԻԻՆ ՍԱՔՍՈՆԻՈՅ, մայրաքաղաքն է Տրէզսա : 4. ԹԱԳԱԻՈՐՈՒԹԻԻՆ ՎԻԻՐԹԵՄՊԷՐԿԻ, մայրաքաղաքն է Շրուքլար : Երբքին երեւելի քաղաքներն են՝ Պրէսլաւ, Մակ

Տէպուրկ , Քասէլ , Հանովր , Քօլօներ , ՖրանկՅօրք ,
Քարլսրուհէ , Տարմեդաս , Լայփցիֆ , Պակէն Մէց ,
Շքրազպուրկ՝ Պրունսլիգ և այլն :

Երեւելի նաւահանգիստներն են՝ Համպուրկ , Տան-
ցիկ , Քէօնիկսայէրկ , Քիլ , Պրէմա , Շքէքէն և այլն :

ԳԻՏԵԼԻՔ

Գերմանիա Եւրոպիոյ մեծ տէրութեանց մին է :
Գիտութիւն , ուսում , ճարտարութիւն և ձեռագործ
չառ զարգացած են : Գերմանիոյ շատ մը քաղաքաց
մէջ կը գտնուին երեւելի համալսարաններ :

Հիւսիսային Գերմանիոյ բնակիչք՝ բողոքական , իսկ
հարաւայիններն ընդհանրապէս կաթոլիկ են :

ԳԱՍ ԺԷ.

ԱՒՍՏՐՕ—ՀՈՒՆԳԱՐԻԱ

ԱՒՍՏՐՕ—ՀՈՒՆԳԱՐԻԱ՝ Գերմանիոյ արեւելեան
կողմը ընդարձակ կայսրութիւն մ'է : Սահմաններն են
հիւսիսէն՝ Գերմանիա , արեւելքէն՝ Ռուսիա , հարա-
ւէն՝ Սերպիա , Ռումանիա , Թուրքիա և Գարատաղ ,
արեւմուտքէն՝ Ադրիատիկ ծով , Իտալիա , Զուիցերի
և Գերմանիա :

Աւստրիա ընդհանրապէս լեռնոտ երկիր մ'է , օդը
բարեխառն և հողն ալ աղէկ մշակուած ըլլալով՝ ա-
մէն տեսակ արմտիք կ'արտադրէ : Աւստրիոյ մէջ կան
երկաթի , կապարի , գինիի , հանքածխոյ աղի հանքե-

րէ ի զտա՛ նաեւ ընտանի կենդանիներ: Իսկ Մաճառիստանի ձին և գինին շատ համբաւաւոր են:

Աւստրո-Հունգարիա միացեալ տէրութիւնն, ունի 614,000 քիլմ. քառ. տարածութիւն և 40,000,000 բնակիչ: Կը բաժնուի երկու ընդարձակ մասերու՝ բուն Աւստրիա և Մաճառիստան: Աւստրիոյ մայրաքաղաքն է ՎիէննԱ, Դանուբի վրայ շինուած հոյակապ ու ծաղկեալ քաղաք է: Մէջը կան փառաւոր շէնքեր ու գեղեցիկ զբօսատեղիներ:

Ներքին երեւելի քաղաքներն են՝ Բրակա, Լէմպերկ, Պրիւն, Բրաուիլիա, Սալցպուրկ, Կրաց, Ինսպրուկ եայլն:

Մաճառիստանի մայրաքաղաքն է՝ ՊՈՒՏՍ-ՓէՇՅՔ, վաճառաշահ ու ծաղկեալ քաղաք է Դանուբի վրայ: Երեւելի են նաև Տէպրէցիւն, Շէմնից, Հէրմանցոյաս, Մոնաց, Մառիա-Թերիզօբուլ և այլն:

Իսկ Ագրիականի վրայ երեւելի նաւահանգիստներն են՝ Ֆիուլմէ, Զարա, Բակուզա, նա մանաւանդ՝ Թրիէսթի:

ԳԻՏԵԼԻՔ

Աւստրիա շատ մը գաւառներու բաժնուած ընդարձակ կայսրութիւն մ'է: Հողագործութիւն, ձեռագործ, ճարտարութիւն, ասեւտուր և դաստիարակութիւն բուսական ծաղկած են: Այս երկրին մէջ բաց ի Գերմանացիներէ և մաճառներէ՝ կան նաեւ զանազան աղգութիւններ, բնակիչներ: Կաթոլիկ, բողոքական և յուճադաւան աղգութիւններ կան:

ԳՅՍ ԺԸ.

Ս Պ Ա Ն Ի Ա

ՍՊԱՆԻԱ. Փորթոկալի հետ՝ Եւրոպիոյ հարաւային երեք մեծ ցամաքակղզիներէն մին կը կազմէ: Սահմաններն են հիւսիսէն՝ Ատլանտեան ովկէանս և Յընանսա, արեւելքէն՝ Միջերկրական ծով, հարաւէն՝ ձիպրալթարի նեղուց, արեւմուտքէն՝ Փորթոկալ և Ատլանտեան ովկէանոս:

Սպանիա լեւնոտ երկիր մ'է. ունի խոր և ընդարձակ գետեր, պարարտ հող՝ բայց ազէկ մշակուած չէ: Գլխաւոր բոյսերն են նարինջ, լեմոն, որթետունի, ձիթենի, գեղեցիկ պտուղներ, արմաւ ևն: Ունի նաեւ այլ և այլ հանքեր և Մէրինոս ըսուած ոչխարը: Սպանիա ունի 500 000 քիլմ². քառ. տարածութիւն եւ 17,000,000 բնակիչ:

Մայրաքաղաքն է ՄԱՏՐԻՏ որ գեղեցիկ քաղաք է, ունի երեւելի շէնքեր:

Ներքին գլխաւոր քաղաքներն են. Սարաղոսա, Սալամանկա, Վալլասոլիս, Սանդիալիօ, Վալէնցա, Սէվիլ, Կրանասա, Բորսովա և այլն:

Անուանի նաւահանգիստներ են. Պառչէլոնա, Կարրագինէ, Քասիս, Մալակա, Սանդանսէր, Ալիանսէ և այլն: Իսկ ձիպրալթար պատերազմական նաւահանգիստը կը պատկանի Անգլիոյ:

ԳԻՏԵԼԻՔ

Սպանիա ժամանակաւ շատ ծաղկեալ ու զօրաւոր

տէրութիւն մ'էր : Երեւելի են այս երկրին գինիները ,
 Մէրինոս անուն ոչխարը , գեղեցիկ պտղատու ծա-
 ւերը , հարուստ հանքերը և այլն : Սպանիոյ կը վերա-
 բերին Միջերկրականի մէջ Բալէարեան կղզիները :
 Նոյնպէս Սպանիա ներսպայէ դուրս՝ բաւական կալ-
 ուած ունի :

Սպանիացիք կաթոլիկ են :

ԴԱՍ ԺԹ.

Փ Ո Ր Թ Ո Կ Ա Ա Լ

Սպանիոյ արեւմտեան կողմը նեղ ու երկար երկիր
 մ'է Փորթոկալ : Այս երկրին ծովեզերքը տաք , խոկ
 ներսերը բարեխառն են : Հողագործութիւնը շատ
 յառաջ գացած չէ :

Փորթոկալ ունի 92,000 քիլմ. քառ. տարածու-
 թիւն ու 5,000,000 բնակիչ : Մայրաքաղաքն է ԼիՉ-
 ՊՕՆԱ , Թաիս գետին բերանը շինուած գեղեցիկ ու
 վաճառաշահ նաւահանգիստ է : Երեւելի են Օ'Բորթո ,
 Քօիմպրա , Սէղուվալ , Բրակա և այլն :

ԳԻՏԵԼԻՔ

Փորթոկէզները հին ատեն շատ երեւելի էին նա-
 ւարկութեան մէջ , այնպէս որ իրենք գտան Հնդ-
 կասաճի ծովային ճանապարհը և ընդարձակ կալ-
 ուածներու տիրացան : Այսօր քանի մը գաղթակա-
 նութիւններ միայն ունին :

Փորթոկէզք կաթոլիկ են :

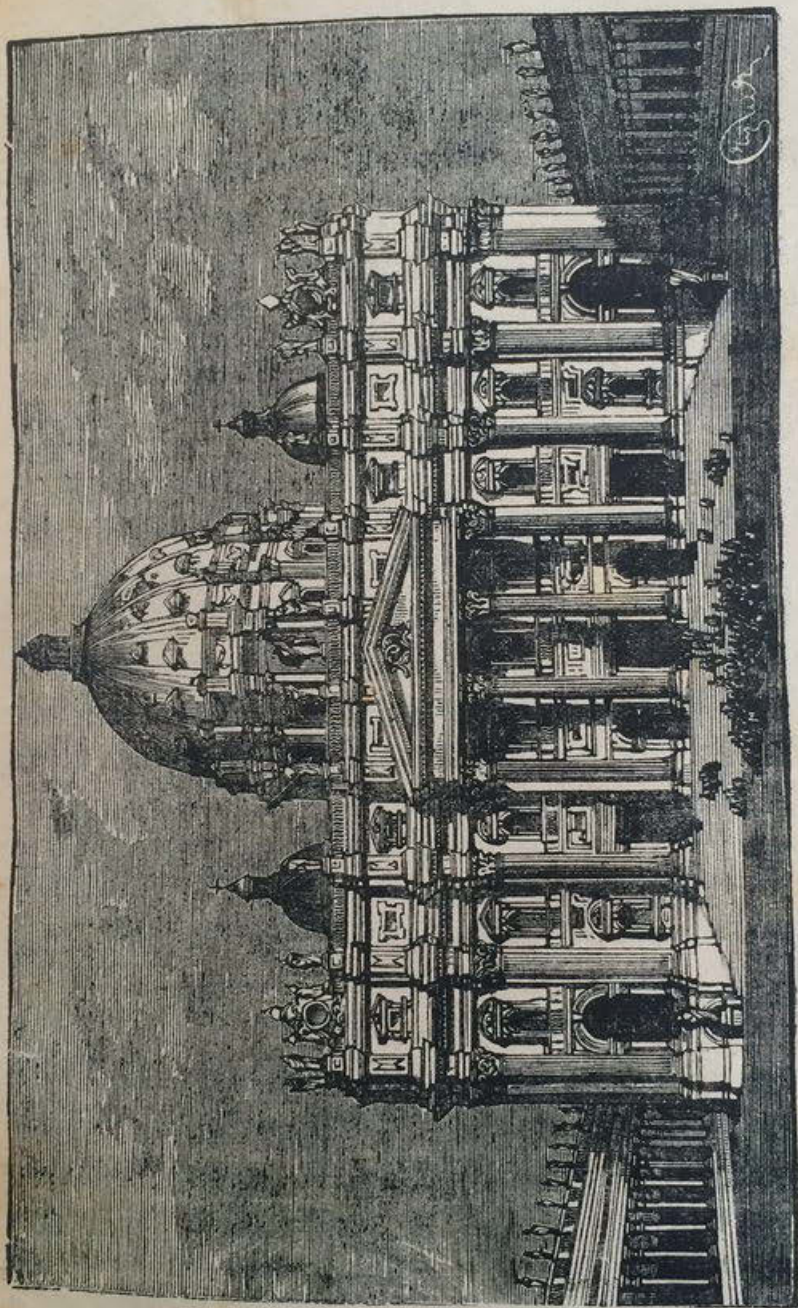

Ու. ՊԵՏՐՈՍ ԵԿԵՂԵՑԻՈՅՆ ՀԱՆՈՍԵ

Ի Տ Ա Լ Ի Ա

ԻՏԱԼԻԱ հար. Եւրոպայի երեք մեծ ցամաքակալ զիններէն մէկն է : Սահմաններն են հիւսիսէն՝ Ալպեան լեռինք, արեւելքէն՝ Աւստրիա, Ադրիական ծով և Օթրանթի ջրանցքը, հարաւէն՝ Յոնիական ծով, արեւմուտքէն՝ Միջերկրական ծով և Ֆոանսա :

Իտալիա լեռնոտ երկիր մ'է, բայց ունի զուարճալի կլիմայ, բնական շատ սիրուն տեսարաններ, բարեբեր հող և հարուստ բոյսեր, ինչպէս որթեւունի, նարինջ, լեմոն, ձիթենի, բամպակ ևն : Իտալիա հարուստ հանքեր, և կաթընտու կենդանիներ ալ ունի : Ծատ յարգի է Իտալիոյ մարմարիոնը :

Երկրին տարածութիւնն է 290,000 քառ. քիւմ. իսկ բնակչաց թիւն է 32.000,000 : Մայրաքաղաքն է ՀՌՈՄ, Տրեբրիս գետին վրայ՝ հին ու փառաւոր քաղաք է : Մէջը շատ մը երեւելի հին շէնքերու մնացորդներ կան, հռչակաւոր է Ս. Պետրոսի հրաշակերտ եկեղեցին :

Ներքին գլխաւոր քաղաքներն են. Ֆիորէնցա, Միլանո, Թուրինո, Ալեքսանդրիա, Պոլօնիա, Բառմա, Մոսէնա, Ռավէննա, Բադուա, Վերօնա Պէրկամա ևն :

Գլխաւոր նաւահանգիստներն են. Նաքոլի, Վեներեթիկ, Ճէնովա, Անօնա, Պրինսիպի, Լիվոնոն, Բիգա, Տարէնսոն և այլն :

ԳԻՏԵԼԻՔ

Իտալիոյ մէջ գեղարուեստ, ճարտարապետութիւն, երաժշտութիւն շատ յառաջ գացած են : Նոյնպէս

գինիները, կարագը, աղած ձուկերը, պանիրը, մե-
տաքսեղէնները, երաժշտական գործիքները և յար-
գէ գործուածքները մեծ յարգ ունին:

Իտալացիք կաթուղի են:

ԴԱՍ ԻԱ.

Ռ Ո Ւ Մ Ա Ն Ի Ա.

67 ՌՈՒՄԱՆԻՈՅ սահմաններն են հիւսիսէն՝ Աւստը-
րիա, արեւելքէն՝ Ռուսիա և Սեւ ծով, հարաւէն՝
Դանուբ, արեւմուտքէն՝ Աւստրիա և Սերպիա:

Ռումանիոյ կլիման ընդհանրապէս բարեխառն է,
բայց կան տեղեր ալ որ վատառողջ են: Հողը բարե-
բեր և լաւ մշակուած բլլալով՝ առատ արմախք կար-
տադրէ: Ռումանիա ունի քարիւղ և հանքային աղ,
նոյնպէս կաթ ընտու կենդանիներ: Տարածութիւնն է
130,000 քիւմ. քառ. և բնակչաց թիւն է 5,400 000:

Ռումանիա 3 գաւառներու բաժնուած է. Վալա-
խիա, Մոլսավիա և Տօպրուհա:

Մայրաքաղաքն է ՊոխթիէՇ, գեղեցիկ և վաճա-
ռաչա՛ քաղաք է: Ունի սիրուն զբօսատեղիներ,
թատրոններ, և այլն:

Ներքին գլխաւոր քաղաքներն են. Եաւ, Թուլչա,
Ալեքսանդրիա,

Երեւելինաւահանդիստներն են. Քէօսքէնէ, կա-
ւաց, Իպրայիէ, ձուրեօվա, Սուլինա և այլն:

ԳԻՏԵԼԻՔ

Ռուսմանիոյ մէջ երկրագործութիւնը շատ յառաջ
 գացած է, մեծ քանակութեամբ դուրս կը զրկէ ար-
 մբտիք, արջառ նոյնպէս ատաղձ: Եւրոպիոյ ամենէն
 կարեւոր գետերէն մէկը Դանուբ՝ այս երկրին հարա-
 ւէն կ'անցնի որ մեծ կարեւորութիւն ունի, ինչու
 որ հազորդակցութիւնը կը գիւրացնէ:

Ռուսմանք յունագաւան են, Բայց կան նաեւ զա-
 նազան ազգութիւններէ բնակիչներ:

ԳԱՍ ԻՐ.

Ս Ե Ր Պ Ի Ա

ՍԵՐՊԻԱ. Պալքանեան տէրութեանց մին է, Սահ-
 մաններն են հիւսիսէն՝ Դանուբ, արեւելքէն՝ Ռուսա-
 նիա և Պուլկարիա, հարաւէն՝ Թուրքիա և արեւ-
 մուտքէն՝ Աւստրիա: Երկիրը լեռնային ըլլալուն պատ-
 ճառաւ՝ ձմեռը սաստիկ ցուրտ կ'ընէ: Հողը բարե-
 բեր և բաւական լաւ մշակուած է:

Կ'արտադրէ արմտիք, ծխախոտ և որթեառունկ,
 Տարածութիւնն է 48,500 քրմ. քառ. և բնակ-
 չաց թիւն է 2,200 000:

Երկրին մայրաքաղաքն է ՊԵԼԿԻՍՏ, Դանուբի վը-
 րայ ամուր և վաճառաչահ քաղաք է:

Երեւելի են նաեւ Նիս, Սէմէնսրիա, Փիոօք և Նի:
 Սերպիա երկրագործական երկմր մ'է: Բնակիչք

աշխատասէր են : կը վաճառէ բուրդ , արմտիք , խող ,
ծխախոտ և այլն :

Սերպիացիք կրօնիւ յունադաւան են : Կ

ԳԱՍ ԻԳ.

ՄՕՆԹԻՆԷԿՐՕ ԿԱՄ ԳԱՐԱՏԱՂ

ԳԱՐԱՏԱՂ Ադրիականի եզերքը փոքր ու լեռնային
երկիր մ'է . հողը քարուտ և անբեր : Այս սլատճառաւ
իրեն պէտք եղած արմտիքը դուրսէն առնելու ստիպ-
եալ է : Բնակչաց թիւն է 250 000 : Մայրաքաղաքն է
Չէթինէ՝ ուր կը բնակի երկրին իշխանը :

Գլխաւոր են Տուլչիցօ , Անդիվարի , և Փօսկօրիցա :

Գարատաղցիք գործունեայ և աշխատասէր մար-
դիկ են : կրօնիւ յունադաւան են :

ԳԱՍ ԻԳ.

ՊՈՒԼԿԱՐԻՍ ԵՒ ԱՐԵԻԵԼԵԱՆ ԲՈՒՄԷԼԻ

Այս երկու գաւառներն ալ Օսմ. Պետութեան
հարկատու և անոր գերկշխանութեան ներքեւ են :

Պուլկարիոյ սահմաններն են հիւսիսէն՝ Դանուբ ,
արեւելքէն՝ Սեւ ծով . հարաւէն Պալքան լեռինք և
արեւմուտքէն Սերպիա : Այս երկրին մէջ՝ Պալքան

լերանց պատճառաւ՝ ձմեռները սաստիկ ցուրտ, իսկ
միւս եղանակաց մէջ բարեխառն է :

Պուլկարիոյ բարեբեր Հողը աղէկ մշակուած է և
առատօրէն կ'արտադրէ արմտիք : Ունի նոյնպէս կա.

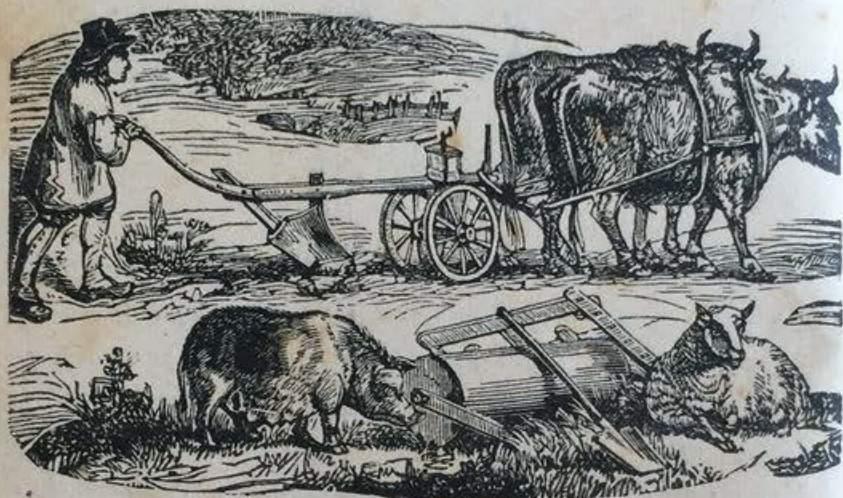

Երկրագործ

թընտու ազնիւ կենդանիներ : Երկրին տարածու-
թիւնն է 63,900 քիւ. քառ. և բնակիչն է 3.000 000 :

Մայրաքաղաքն է ՍՕՅԻԱ. Հոս կը բնակի երկրին
իշխանը :

Ներքին գլխաւոր քաղաքներն են. Վիսին, Շուս-
լու, Թրնովա, Կապրովա, Սիլիսքէ, Բլէվնա և շն :

Գլխաւոր քաղաքներն են. Վառնա, Սեւ ծովու
վրայ, Բուսնուգ և Նիկոպոլիս՝ Դանուբի վրայ :

Պուլկարները կ'զբաղին ընդհանրապէս երկրագոր-
ծութեամբ, հովութեամբ և առեւտրով :

Կրօնքով յունադաւան են :

ԱՐԵՒԵԼԵԱՆ ԲՈՒՄԼԻԻ

Այս փոքր գաւառը Պալքան լեռանց ստորոտը կը տարածուի: Շատ արգասաւոր երկիր է և առատ արմտիք, պտտուական ոչխար ու վարդի իւղ ունի: Բնակչաց թիւն է 1,000,000:

Գլխաւոր քաղաքն է ՅիլիՊէ, Մարիցա գետին վրայ վաճառաչան քաղաք: Երեւելի են նաեւ Թարար-Փազարեղ, Էսկի-Չաղաբա, Կըզանըզ և այլն: Պուրկազ նաւահանգիստ է Սեւ ծովու վրայ:

ԴԱՍ ԻՆ.

ԵՒՐՈՊԱԿԱՆ ԹՈՒՐԻՔԻԱ

ԵՒՐՈՊԱԿԱՆ ԹՈՒՐԻՔԻԱ՝ կարեւոր մէկ մասն է Օսմ. մեծազոր կայսրութեան, որու սահմաններն են Հիւսիսէն՝ Գարատաղ, Աւստրիա, Սերպիա և Պուլկարիա, Արեւելքէն՝ Սեւ ծով. Հարաւէն՝ Պոսֆորի նեղուց, Մարմարա, Տարտանէլ, Արչիպելագոս և Յունաստան. արեւմուտքէն՝ Յոնիական ծով, Օթրանթի ջրանցք և Ադրիական ծով:

Եւրոպական Թուրքիա թէեւ լեռնոտ երկիր մ'է, բայց այդ լեռանց ստորոտները կը տարածուին ընդարձակ հովիտներ որոց հողին նման արգասաւոր ուրիշ տեղ քիչ կը գտնուի: Կլիման թէպէտ՝ ձմեռները ցուրտ՝ բայց միւս եղանակներուն մէջ շատ բարեխառն է: Եւր. Թուրքիայէն կարեւոր գետեր կը հոսին, ինչ-

պէս Մարիցա, Քարասու, Վարսար և իննէ Քարասու որոնք կը թափին Արշիպեղազոսի մէջ: Իսկ Ադրիան կան կը թափին Պոյանա, Տրին, Քալամա և ըն և:

Ինչպէս որ ըսինք. Եւր. Թուրքիա ունի շատ բարեբեր հող և կ'արտադրէ առատ ու ընտիր արմաթիք, ծխախոտ, որթեառուկ, ներկի նիւթեր, բազմաթիւ պտղատու ծառեր. ձիթենի, վարդենի և ըն: Ասոնց մէջ զատ կան ընդարձակ անտառներ: Եւր. Թուրքիա կապարի, մարմարիոնի, քրոմի, պղինձի ու երկաթի հանքեր ունի: Իսկ կենդանեաց մէջ երեւելի են կովը և մանաւանդ ոչխարը՝ որու ամիսը շատ համեղ և բուրդը յարգի է:

Եւր. Թուրքիա ունի 165,438 քիլմ. քառ. տարածութիւն և 4,500,000 բնակիչ:

Բաժնուած է 7 կուսակալութեանց (վիլայէթ) որք են՝ 1. Կ. Պոլիս, 2. Էսիրնէ, 3. Աէլանիկ, 4. Մանասղր, 5. Քոսովա, 6. Շոսրա, 7. Նանեա:

Օսմ. պետութեան մայրաքաղաքն՝ Կ. ՊՈԼԻՍ որ իւր բնական սքանչելի դիրքովն ու գեղեցիկութեամբ, աշխարհիս առաջին քաղաքն է (1): Բնական հաղարու մէկ զմայլելի տեսարաններէն ի զատ՝ երեւելի են Այա Սօֆիայի, Սուլթան Ահմէտի, Նուրի Օսմանիի, մզկիթները, Սուլթան Մահմուտի դամբարանը, Մեծ Շուկան, Չինիլի Քէօզլը և նոր Միւզէն: Կայսերական պալատներուն մէջ ամէնէն փառաւորներն են Տօլմա-Պաղէի, Չըբալանի, Պէյլէր-Պէյիի հրաշակերտ շինուածքներն: Նոյնպէս Երլսըզի գեղակերտ պալատն՝

(1) Տեղահան Աշխարհս գլխութեան մէջ՝ աշակերտը արդէն պէտք է տեսած ըլլայ Օսմ. Մայրաքաղաքին մանրամասնութիւնները:

ուր ընդհանրապէս կը բնակի մեր Օգոստափառ ինքնակալն ՍՈՒԼԹԱՆ ԱՊՏ-ԻԻԼ-ՀԱՄԻՏ ԽԱՆ :

Եւր. Թուրքիոյ ներքին գլ. քաղաքներն են .

ԷՏԻՐՆԷԻ կուսակալութեան մէջ . — Էսիրնէ կամ Ադրիանուպոլիս , Մարիցա գետին վրայ մեծ ու վաճառաշահ քաղաք է : Երեւելի են նաեւ Քըրք-Քիլիսէ , Տիւսորիս , Մուսրաֆա-Փաւաւ և այլն :

ՍԷԼԱՆԻԿԻ կուսակալութեան մէջ՝

Սէլանիկէն ի զատ՝ որ Եւր. Թուրքիոյ առաջին վաճառաշահ նաւահանգիստն է , կը գտնուին նաեւ , Տրամա , Տէմիր-Հիսար : Սէրէս և այլն :

ՄԱՆԱՍԹՐՐԻ կուսակալութեան մէջ՝ Մանասըր կամ Պիթոլիս , ամուր քաղաք է . — Երեւելի են նաև Սէրֆիզէ , Օլսիսա , Էլպասան , Ֆլուսիս և այլն :

ՔՈՍՈՎԱՅԻ կուսակալութեան գլխաւոր քաղաքներն են՝ Բրիթիս , Իփէէ և այլն :

ՇՔՈՏՐԱՅԻ կուսակալութեան մէջ՝ Շոտսա համանուն լճին եզերքը մեծ ու վաճառաշահ քաղաք է : Երեւելի են նաեւ Քավայա , Աֆ-Հիսար , Ալէսիօ և ըն :

ԵԱՆԻԱՅԻ կուսակալութեան մէջ՝ Եանիս , համանուն լճին մօտ մեծ ու ծաղկեալ քաղաք է . — Երեւելի են նաեւ Էրկերի , Պէրաք , Մէցօլօ և այլն :

Եւրոպական Թուրքիոյ գլ. նաւահանգիստներն են .

Սիլիվրի և Ռոսոսքօ՝ Մարմարայի վրայ :

Կէլիպօլու՝ համանուն նեղուցին վրայ :

Տէսէ Աղան , Գավալա , Էնոս , Եէնիքէ , Օրֆանօ և մանաւանդ Սէլանիկ , կը գտնուին Արշիպեղազոսի վրայ :

Արեւմտեան կողմը՝ Յոնիականի և Անդրիականի վրայ կը գտնուին՝ Բրէյլէզա , Բարկա , Ավլօնա , Արազ կամ Տուրացցօ և այլն :

ԱՅՆ ԱՍՅԻԱ ՄՁԿԻՔԻՆ ԱՐՏԱԳԻՆ ՏԵՍԻՔ

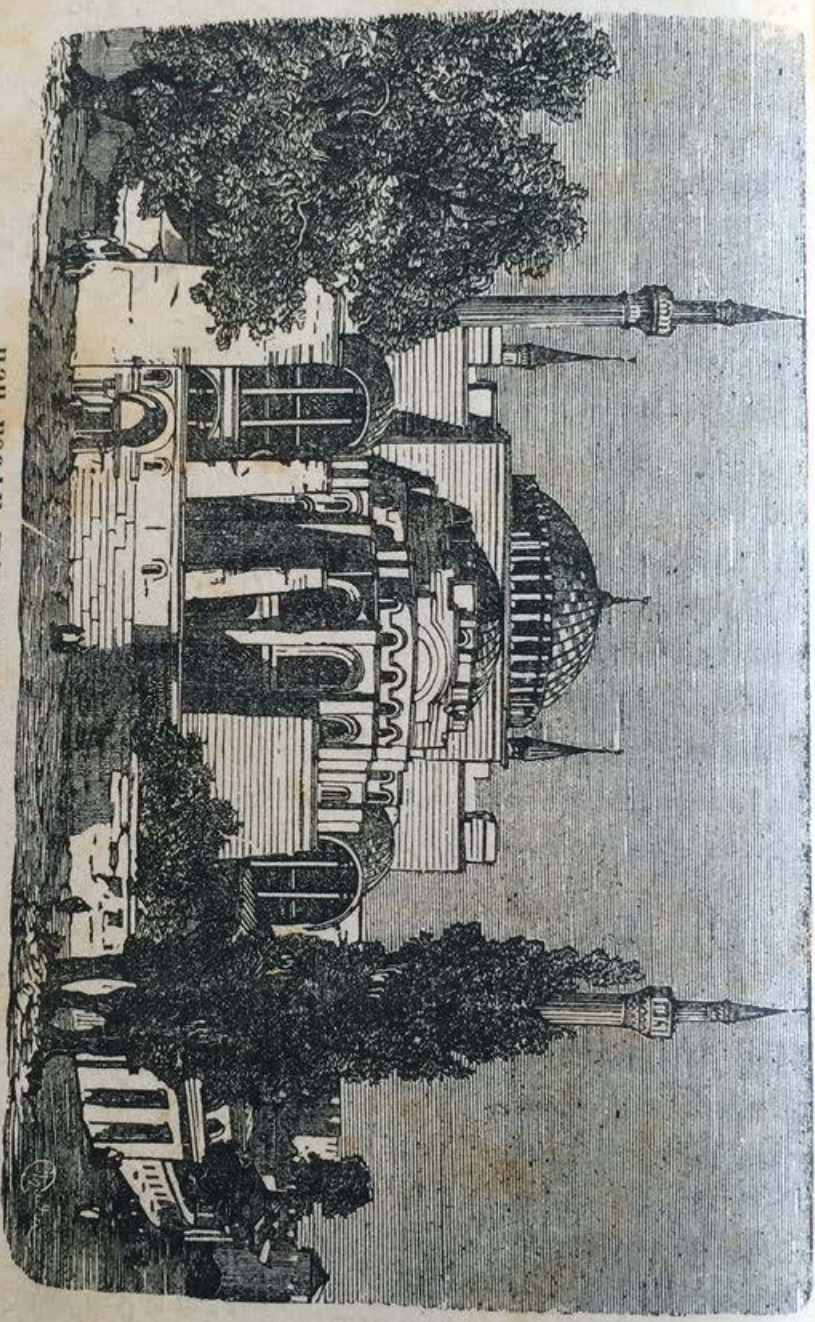

ԳԻՏԵԼԻԻՔ

Ինչպէս որ տեսանք, Եւր. Թուրքիա իւր բնական գեղեցիկ դիրքով, իւր բազմատեսակ հարստութիւններովն աշխարհիս առաջին կարգի երկիրներէն մին է :

Եւրոպական Թուրքիա օտար երկիրներու կը վաճառէ արմտիք, ծխախոտ, գինի, բուրդ, մորթ, մուշտակ, վարդի իւղ, բամպակ և այլն :

Հողագործութիւն, տեղական ձեռագործներ, երկաթուղեաց շինութիւնք հետզհետէ յառաջ երթալու վրայ են՝ ՍՈՒԼԹԱՆ ԱՊՏ-ԻԻԼ-ՉԱՄԻՏԻ նման իմաստուն և աշխարհաչէն թագաւորի մ'օրով, Որոյ միակ և գլխաւոր փափաքն է երկրին յառաջադիմութիւնը :

ԴԱՍ ԻՉ.

ՅՈՒՆԱՍՏԱՆ

ՅՈՒՆԱՍՏԱՆ Եւրոպիոյ հարաւակողմը փոքր երկիր մ'է և կը բաղկանայ երեք մասերէ. 1. Յամախային Յունաստան կամ Հելլադա. 2. Մօրա կամ Պէլլոպոնէս մեծ կղզին և 3. Շրջակայ կղզիները : Յունաստան ընդհանրապէս լեռնային ու երկրաչարժի ենթակայ երկիր մ'է. օդը բարեխառն է, միայն ծովեզերքները տաք ու վատաւոյժ են : Գլխաւոր բերքերն են ձիթենի, թուզ, շամիչ, լեմոն, նուշ, ալունիւ գինի, սուսամ և պտղատու ծառեր : Ունի նաեւ մեղր, մետաքս և ընտիր մարմարիոն :

Տարածութիւնն է 65,000 քիւմ. քառ. , և բնակչաց
թիւն է 2,200,000 :

Մայրաքաղաքն է Աթլէնթ որ հին ատեն շատ ե-
րեւելի էր իրրեւ ուսմանց և գիտութեանց կեդրոնն
ուր աշխարհիս ամէն կողմէն կը գիմէին ուսմունք
սորվելու :

Ներքին գլխաւոր քաղաքներն են . Լարիսա կամ
Շէնի-Շէնիւր , Թրիքալա , Ֆարսալա և այլն :

Երեւելի նաւահանգիստներն են . Պիրէոն , Բադ-
բաս , Կորնթոս , Նաւրիւա , Նաւարին , Վոլո և այլն :

Գլխաւոր կղզիներն են . Չանդա , Քէֆալոնիա ,
Սանդա-Մաւրա և Թէաֆի՝ Յոնիականի մէջ , Նէկրո-
քոնդէ , Շիրա , Անսոն , Թիեոն , Նաֆսոս , Բաբոս ևն .
Արշիպեղազոսի մէջ :

ԸՆԴՀԱՆՈՒՐ ՀԱՐՅՄՈՒՆԵՔ ԵՒՐՈՊԻՈՅ ՎՐԱՅ

1

Եւրոպա ո՞ր կիսագունտին մէջ կը գտնուի . — Ի՞նչ է իւր
բնական ձեւը . — Քանի՞ ովկէանոս կը տեսնէ . — Որո՞նք են գլու-
խաւոր ծովերը . — Ո՞ր ծովերէն ձեւացած են Պոլսոնիոյ , Ֆինլան-
տայի , Րիկայի և Տանց'կի ծոցերը . — Ատլանտեան ովկէանոսէ և
Միջերկրական ծովէ ո՞ր ծոցերը ձեւացած են . — Ի՞նչ կարեւոր
ճոցեր կան Ադրիականի , Յոնիականի , Երջիպեղազոսի և Սեւ ծո-
վերու մէջ . — Եւրոպիոյ ովկէանոսներն ու ծովերը ի՞նչ կարեւոր
Նեղուցներով մ'ացած են :

2

Եւրոպա քանի՞ գլխաւոր աւազան ունի . — Հիւսիսային Ե-
ւրոպիոյ գլխաւոր գետերը ո՞րոնք են . — Միջերկրական , Սեւ ու

կասպից ծովերու մէջ ո՞ր կարեւոր գետերը կը թափին . — Եւրոպայի ո՞ր մայրաքաղաքները գետերու վրայ շինուած են . — Ո՞ր բո՞նք են Եւրոպայի գլխաւոր կղզիները և թերակղզիները . — Ո՞ր թերակղզիները առանձին տէրութիւններ կը կազմեն . — Եւրոպա քանի՞ գլխաւոր հրուանդան ունի . — Ո՞ր կը գտնուին Ուրալ , Քէօլէն , կովկաս , Ալպեան , Պիրէնեան , Ապենինեան , կարպաթ և Պալքսոն լեռնագօտիները . — Եւրոպիոյ մէջ քանի՞ հրաբուխ կայ . — Եւրոպիոյ կլիմային վրայ ի՞նչ գիտես . — Ի՞նչ տեսակ բոյսեր կ'արտագրէ . — Հանքային գլխաւոր հարստութիւններն ո՞ր բոնք են . — Եւրոպա ի՞նչ ընտանի կենդանիներ ունի :

3

Եւրոպա ո՞րչափ բնակիչ ունի և քանի՞ մեծ ընտանիքներու կը բաժնուին . — Ի՞նչ կրօն կը դաւանին Եւրոպացիք . — Քանի՞ տէրութեանց բաժնուած է և ի՞նչ է անոնց կառավարութեան ձեւը . — Եւրոպայի ո՞ր երկիրները գինի կ'արտագրեն . — Ո՞ր երկիրները հեռուոր գաղթականութիւններ ունին : Եւրոպիոյ ամենէն լեռնային և ամենէն դաշտային երկիրները ո՞րոնք են : Ո՞ր երկրաց մէջ յառաջ գացած է երկրագործութիւնը . — Եւրոպիոյ ո՞ր երկիրները բնաւ ծով չեն տեսներ . — Բոլորովին կղզիներէ ձեւացած տէրութիւնը ո՞րն է . — Ո՞ր երկիրները ունին առատ արմըտիք եւ կաթնտու կենդանիներ :

4

Ո՞րն է Եւրոպայի ամենէն ընդարձակ տէրութիւնը . ամենէն մեծ ծովը . լի՞ճը . գե՞տը . լեռնագօտի՞ն . թերակղզի՞ն . կղզի՞ն եւ ամենէն բարձր գագաթը :

Ո՞րն է Եւրոպայի ամենէն հիւսիսային , ամենէն արեւմտեան , և ամենէն հարաւային գլուխը . — Եւրոպայի երկու մեծ գետերը ո՞ր երկրին մէջ կը գտնուին : Միջերկրականի սահմանակից երկիրները ո՞րոնք են . — Առյանտեան ովկէանոսը ո՞ր երկիրները կը թըրջէ . — Հիւսիսային եւ Պալթիկ ծովերը ո՞ր երկիրները . — Բիկալէն Օսեսա նաւով գալու համար ո՞ր ովկէանոսէն . ծովի՞ն ,

Նեղուցներէն անցնելու է եւ սյր առթիւ ո՞ր երկիրները պիտի տեսնենք: Եւրոպայի ո՞ր երկրաց մէջ կարեւոր լինէր կը գտնուին:

Հ Ր Ա Հ Ա Ն Գ

Աշակերտը պէտք է Այբ ու Բէնական կարգաւ նշանակուած հետեւեալ նաւահանգիստներուն ո՞ր երկրաց մէջ ըլլալն քարտէսի վրայ ցոյց տայ :

1

Աժտերիսան, Ալթօնա, Ալպօրկ, Ամադերտամ, Անքօնա, Բագրաս, Բրէվէզա, Թրիեստէ, Թուլօն, Իպրայիլ, Լիզպօնա, Լիվրնօլ, Լոնտոն, Կալաց, Կարթագինէ, Կլասքօ, Կէլիպօլու, Կորնիթոս, Կոթէնպուրկ, Կ. Պոլիս, Համպուրկ, Հալա, Ճէնովա, Մալակա, Սէսլինա, Մարսիիա, Նաւփլէա, Նաքօլի, Նիքօլայէվ, Շիթէթէն, Շերպուրկ, Ուփսալա, Պարչէլօնա, Պիրէոն, Պրիսթըլ, Պորտօ, Վարնա, Վանեաիկ, Տանցիկ, Տարէնտօն, Տուրացցօ, Իէվէլ, Իիկա, Բոտոսթօ, Քիլ, Օտէսա, Օփորթօ, Էլն:

2

Նշնպէս հետեւեալ ներքին քաղաքաց ո՞ւր գտնուին պէտք է աշակերտը ցոյց տայ քարտէսի վրայ :

Ալէքսանդրիա, Ամիէն, Բատովա, Գրզանըդ, Գորտովա, Եանեա, Եաշ, Եորք, Էսկի Ջաղարա, Էտիրնէ, Թիւսիթ, Թմշվար, Թուրինօ, Թրնովա, Ինսպուրկ, Լարիսա, Լէմպէրկ, Լէյտա, Լիլ, Լիտա, Լիէթ, Լիօն, Կապրովա, Կանտ, Կրքնատա, Կրաց, Հանովր, Հէլսինկոր, Հերմանշտատ, Ճընէվրա, Մանասգըր, Մանչեստըր, Մակտէպուրկ, Մէց, Միւանօ, Միւնիխ, Մոսքուա, Մոնս, Նէօշաթէլ, Նիս, Նրիմի-Նովկորոտ, Շիթութկար, Շիթրաղպուրկ, Շքօտրա, Շումբու, Ութրէի, Պալ, Պէռն, Պէլֆասթ, Պրէսլաւ, Պլանտն:

Պրիւն , Պրուժ , Ռաթիզպօնտ , Սանթիակօ , Սեյէնտրիա , Սէվիլ ,
 Վալէնցիա , Վարչաւիա , Վէրվիէ , Վիպորկ , Վիտին , Տէպրէցին ,
 Տրէզուա , Տուրիֆ , Փէշթա , Փրէզպուրկ , Փրակա , Քաղան , Քասէլ ,
 Քէմպրիձ , Քիէվ , Քըրք-Քիլիսէ , Քլաւզէնպուրկ , Քոյոնիօ , Քոստ-
 վա , Քրաքովիա , Օռէնսէ , Օրէնպուրկ , Օրէնսն , Օքսֆորթ , Ֆէր-
 աւալա , Ֆիլիպէ , Ֆիորէնցա , Ֆրանքֆորթ :

Ծանօթ. — Պատ. Ուսուցիչք վերոգրեալ Հարցարաններն ու
 Հրահանգները կրնան մանրամասնել և քաղաքաց կարեւորութեան
 վրայ ծանօթութիւններ տալ՝ աշակերտաց կարողութեան չափով :



Մ Ա Ս Ն Ե Ր Ր Ո Ր Դ

Ա Ս Ի Ա

Դ Ա Ս Ա .

ԱՍԻԱ. Արեւելեան կիսագունտի մեծագոյն ցամաքն է և կը գրաւէ անոր հիւսիսային արեւելեան մասերը : Ասիա՝ Եւրոպայէն հինգ անգամ մեծ է :

Ասիա կը տեսնէ երեք ովկէանսս . Հիւսիսային Սառուցեալ՝ հիւսիսային կողմը , Խաղաղական՝ արեւելեան կողմը , Հոլկաց՝ հարաւային կողմը :

Սաղաղականէ ձեւացած են Պէհրիկայի , Օխոդսի , Ճաբոնի , Իեդին , Կապոյս և Չինաց ծովերը : Հընդկաց Ովկէանսսէ ձեւացած են երկու մեծ ծոցեր՝ Պէնկայի և Օմանի ծոցերը : Արեւմտեան կողմը կը գրաւենին՝ Կարսի , Միջերկրական , Արեւելագոս , Մարմարա , Սեւ և Կասպի ծովերը :

Ասիոյ գլխաւոր ծոցերն են՝ Օպի ու Ենիսէյ՝ Սա-
ռուցեալ Ովկէանոսի մէջ : Անասիրի , Բէչիլիի , Թոնգի-
նի և Սիամի ծոցերը՝ Խաղաղական Ովկէանոսի մէջ ,
Իսկէնսէրունցի և Ասալիայի ծոցերը՝ Միջերկրականի
մէջ : Չմիւռնիոյ ծոցը Արշիպելագոսի մէջ . իսկ Մար-
մարայէ ձեւացած են՝ Նիկիոյ և Նիկոմիդիոյ ծոցերը :

Ասիոյ գլխ . նեղուցներն են՝ Պէհրինկայի նեղուց՝
Սառուցեալ և Խաղաղական Ովկէանոսներու միջեւ .
Մալաքայի նեղուց՝ Չինաց ծովուն և Հնդկաց Ովկէա-
նոսին միջեւ , Հիւսիսային նեղուց՝ Օմանի ծոցին եւ
Պարսկային ծոցին միջեւ : Պապ-իւլ-Մանսէպի նեղուց՝
Ատէնի ծոցին և Կարմիր ծովուն միջեւ : Սուէզի ջր-
րանցք՝ որով Կարմիր ծովը կը միանայ Միջերկրականի
հետ : Տարսանէլի և Կ . Պոլսոյ նեղուցք՝ որոնցմով կը
միանան Արշիպելագոսը , Մարմարան և Սեւ ծովերը :
Կէրչի նեղուցը՝ Սեւ և Ազախու ծովերուն միջեւ :

Ասիոյ գլխաւոր լիճերն են՝ Կասպից և Արալ , ո-
րոնք իրենց մեծութեանը համար կը կոչուին ծով :
Կովկասու մէջ կայ Սեւանայ լիճը : Ասիական Թուրքիոյ
լիճերն են՝ Վանայ լիճ , Թուրք Կէօլ , Աֆ-Շիհի , Սեւ-
եալ լիճ , եւայլն : Ուրմիա՝ Պարսկաստանի մէջ . Պայ-
քալ և Պայքա՝ Սիպերիոյ մէջ .

Ասիոյ մէջ կան հետեւեալ թերակղզիները .

Անասոլու կամ Փօքր Ասիա՝ արեւմտեան կողմը :

Արաբիա , Հնդկաստան , Հնդկա-Չին եւ Մալաքա՝
հարաւային կողմը :

Քուէա եւ Քամչադա՝ արեւելեան կողմը :

Ասիոյ գլխաւոր կղզիներն են .

Սաֆալեան , Ճարոնեան , Հայնան , Ֆորմոզա եւ
Մաֆաօ՝ Խաղաղականի մէջ : Սէյլան , Լաֆէսիլեան ,

Մայիսի վեցան՝ Հնդկաց Ովկէանոսին մէջ, Կիպրոս՝ Միջերկրականի մէջ, Հոողոս, Սամոս, Քիոս և Միսիլիք Արշիպեղազոսի մէջ:

Ասիոյ գլխաւոր լեռներն են՝ Ալդայ և Սդանօփ՝ Չինու և Սերպիոյ միջեւ: Հիմալայա գօտին՝ Չինու և Հնդկաստանի միջեւ, Արարատ, Տօրոս, Անտի-Տօրոս և Լիբանան՝ Ասիական Թուրքիոյ մէջ, Կովկաս՝ Սեւ և Կասպից ծովերուն միջեւ. Ուրալ լեռինք՝ Ասիոյ արեւմտեան կողմը: Երեւելի են նաեւ՝ Ուրալ, Հիմսուֆուս, Էլ-Արէթ և այլն:

Ասիոյ չորս գլխաւոր հրուանդաններն են՝ Հիւսիսային գլուխ՝ Ասիոյ հիւսիսային կողմը, Արեւելեան գլուխ՝ հիւսիսային արեւելեան կողմը. Պապա Պուրնու՝ Ասիական Թուրքիոյ արեւմտեան կողմը. Գոմօրին՝ Հնդկաստանի հարաւակողմը. Բագէլկաթ՝ Արարիոյ հարաւակողմը:

Ասիոյ գլխաւոր գետերն են՝ Օպի, Ենիսէյ՝ Կըթաինն Սառուցեալ Ովկէանոս: Ամուր, Հօանկ-Հօ, Կամ Դեյլին, Քեանկ Կամ Կապոյս, Քամպօն և Մէնամ կը թափին արեւելեան աւազանը: Պրանմափուրա, Գանգէս, Կոնսվէրի՝ կը թափին Պէնկալայի ծոցը: Ինդոս կը թափի Օմանի ծոցը: Եփրատ և Տիգրիս կը թափին Պարսկային ծոցը: Ասիական Թուրքիայէն Սեւ ծով կը թափին Չիւրիւք Սու, Գըզըլ-Ըրմազ, Եէթիլ-Ըրմազ և Սագարիա: Արշիպեղազոս կը թափի Մէնսէր: — Մեռեալ ծովուն մէջ կը թափի Յորդանան. Կուր և Երասխ կը թափին Կասպիցի և Սիհուն, Ճիհուն՝ Արալայ ծովուն մէջ:

Ասիա կը գտնուի հիւս. Սառուցեալ, հիւս. Բարեխառն և Այրեցեալ գօտիներուն ներքեւ: Հիւսի-

տային կողմերը սաստիկ ցուրտ, խոնաւ և շատ տեղ
սառնապատ է, միջին կողմերը բարձրաւուն և հարա-
ւային մասերն ալ շատ տաք կ'ընեն :



Պօս օձ

Ասիոյ բոյսերն են՝ արմտիք, բամպակ, խահուէ,
չաքարեղէ՞ք, բրինձ, թէյ, արմաւ . համեմունք, խըն-

կեղէն , պանան , ֆօֆօ , կիհամոն , ծխախոտ , ներկի նիւթեր , որթետունի , ձիթեհի , լեղակ , բանջարեղէն պտղատու ծառեր , եւ այլն :

Ասիա ունի թանկագին և հարուստ հանքեր , ինչպէս ոսկի , արծաթ , բլաթին , պղինձ , քարիւղ , նաւդ , անագ , կապար , երկաթ , մարմարիոն , հանքածուխ եւ այլն :

Ասիոյ ընտանի կենդանեաց մէջ երեւելի են ուղտը , ձին , ջորին , այծը , ոչխարը , Իսկ վայրի գազաններն են առիւծ , ինձ , ոնգեղջիւր , փիղ , ընձուղա , կոկորդիլոս , պօա , օձ , թունաւոր ճճիներ , որոնք կը գտնուին հարաւային մասանց մէջ :

Ասիա ունի 44.160 000 քառ . քիլմ . տարածութիւն և 800.000.000 ի չափ բնակիչ , որոնք կը բաղկանան Մոնկոլեան , Մալայեան , Կովկասեան եւ այլ ցեղերէ : Ասոնց կրօնքն է Քրիստոնէութիւն , Մահմէտականութիւն և Կռապաշտութիւն : Այս վերջինին հետեւողներուն թիւն ամենէն մեծն է :

Ասիա քաղաքակրթութեան մէջ ընդհանրապէս ետ մնացած է :

Ասիա բաժնուած է տասներկու տէրութեանց՝ որք են՝

Ռուսական Ասիա , Կովկասիա , Ասիական Թուրքիա , Թուրքասան , Պարսկասան , Աֆղանիսան , Պելուքիսան , Հնդկասան , Հնդկա-Չին , Չինասան եւ ձաբոն :

Ա Ս Ի Ա Կ Ա Ն Ա Շ Խ Ա Ր Հ Ք

Գ.Ա.Ս Բ.

Ս Ի Պ Ե Ր Ի Ա

ՍԻՊԵՐԻԱ կը գրաւէ Ասիոյ ամբողջ հիւսիսային մասը և բոլոր Եւրոպայէն աւելի մեծ է : Սահմաններն են հիւսիսէն՝ Սառուցեալ ովկէանոս , Արեւելքէն՝ Պէհրինկայի նեղուց և Խաղաղական ովկէանոս , հարաւէն՝ Չին և Թուրքաստան , արեւմուտքէն՝ Կասպից ծով , Ուրալ գետ ու Եւրոպա :

Սիպերիա տափարակ , ցուրտ և ճախճախուտ երկիր մ'է , այս պատճառաւ քիչ բոյս կ'արտադրէ , բայց ունի ոսկւոյ , արծաթի , բլաթիւնի հարուստ հանքեր : Երեւելի են նաև այս երկրին մուշտակաւոր կենդանիները :

Սիպերիա ունի 12.500.000 քիլմ². քառակուսի տարածութիւն և 4,500,000 բնակիչ :

Մայրաքաղաքն է ԹՈՊՈՂՍՔ , երեւելի քաղաք է , ունի կաշիի գործարաններ և ընդարձակ վաճառահանութիւն :

Երեւելի են նաև իրփուքսփ , Եափուքսփ , Նէրչէնսփ , Էփաքէրինպուրկ , Նիփոլայէվ , Վլասիվսոսփ եւ այլն :

ԳԻՏԵԼԻՔ

Իւր մեծութեանը նայելով՝ Սիպերիա շատ քիչ

բնակիչ ունի, որովհետեւ երկիրը սասաիկ ցուրտ և
անբեր է : Միակերիւս նոր դարու մէջ ճանչցուեցաւ և ա-



Բալթիկ

ուսջ Սկիւթիա կը կոչուէր : Բնակիչք Մոնկոլ, Թաթար,
Ռուս և ուրիշ ազգերէ կը բաղկանան : Տեղացիները
ձմեռը սառոյցին վրայէն բալխիբով կը ճամբորդեն :

Կ Ո Վ Կ Ա Ս Ի Ա

ԿՈՎԿԱՍԻԱ կը տարածուի համանուն լեռնագօտ-
ւոյն հարաւակողմը՝ Սեւ ու Կասպից ծովերուն միջև,
իսկ հարաւային սահմանն է՝ Թուրքիա եւ Պարսկաս-
տան: Կովկասիա լեռնոտ երկիր մ'է, ձմեռները ցուրտ
իսկ ամառները դաշտերուն մէջ սաստիկ տաք կ'ընէ:
Հողը բարեբեր ու լաւ մշակուած է: Գլխաւոր բոյ-
սերն են արմաթք, որթետունկ, ձիթենի, ազնիւ
մրգեղէններ եւայլն:

Ունի հարուստ հանքեր երկաթի, պղնձի և մա-
նաւանդ քարիւղի որ կը գտնուի Կասպից ծովուն ե-
զերքը՝ Պաֆու քաղաքին մօտ:

Կովկասիա ունի 460.000 քիւմ. քառակուսի տա-
րածութիւն և 7.500.000 բնակիչ:

Մայրաքաղաքն է Թիֆլիս կամ Տփղիս, կուր գե-
տին վրայ մեծ ու վաճառաչահ քաղաք է: Ունի ե-
րեւելի եկեղեցիներ, թատրոններ ու գպրոցներ: Ե-
րեւան՝ հին քաղաք է: Ասոր մօտն է Վաղարշապատ
ուր կը գտնուի Էջմիածնի հռչակաւոր վանքը:

Երեւելի են նաեւ Պաֆու, Բօքի, Պարուս որոնք
նաւաճանդիտաներ են: Ներքին քաղաքներն են Կարս,
Երեւան, Ախլպխա, Կիւմրի Արսահան, Պայազիս, Ե-
դիսաբէրուպոլիս եւայլն:

ԳԻՏԵԼԻՔ

Կովկասիա թէ բուսաբերութեան և թէ քարիւղի
հանքերու մասին շատ հարուստ երկիր մ'է. ձեռա-

գործ և վաճառականութիւնն ալ որ րստ օրէ ծաղկելու վրայ են: Կովկասի մէջ՝ բաց ի Ռուսերէ կը գրտնուին նաեւ Վրացի, Հայ Թուրք, Թաթար, Չերքէզ, Լազ, Հրեայ, Պարսիկ եւայլն:

ԳԱՍ Գ.

Թ Ո Ւ Ր Ք Ա Ս Տ Ա Ն

ԹՈՒՐՔԱՍՏԱՆ ընդ արձակ ու անապատային երկիր մ'է որ կը տարածուի Սիպերիոյ, Չինու, Աֆղանխտանի և Կասպից ծովուն միջեւ:

Այս երկրին հիւս. արեւմտեան կողմերը կը տարածուին ընդ արձակ անապատներ: Ամառները սաստիկ տաք, իսկ լեռնային տեղերը ձմեռը ցուրտ կ'ընեն: Գլխաւոր բոյսերն են ցորեն, ծխախոտ, դարի, բամպակ, մրգեղէն եւայլն:

Ունի սսկւոյ, պղնձի, արծաթի եւ թանկագին քարերու հարուստ հանքեր:

Թուրքաստանի տարածութիւնն է 3,400,000 քիլմ². քառ. տարածութիւն, իսկ բնակչաց թիւն է 5,000 000:

Թուրքաստան բաժնուած է անկախ ու հարկատու այլ և այլ իշխանութեանց:

Գլխաւոր քաղաքներն են Սմերղանս, ճարտարարուեստ ու վաճառաչա՛ջ քաղաք է. Խիվա, Թաււէնս, Պուխարա, Մէրվ՝ նոյնպէս երեւելի քաղաքներ են:

ԳԻՏԵԼԻՔ

Թաթարները հին ատեն շատ զօրաւոր ազգ մ'էին: Այսօր կրօնիւ Մահմետական են և կ'գրազին խաշնա-

րածութեամբ, երկրագործութեամբ ու նախնական
արհեստներով: Թաթարիստան բաժնուած է զանա-
զան իշխանութեանց:

ԿԱՍ Ե.

Պ Ա Ր Ս Կ Ա Ս Տ Ա Ն

ՊԱՐՍԿԱՍՏԱՆ կը տարածուի Ասիական թուրքիոյ
արեւելեան կողմը: Սահմաններն են հիւսիսէն՝ Կով-
կաս, Կասպից ծով և Թաթարիստան, արեւելքէն՝
Պելուճիստան և Աֆղանիստան. հարաւէն Պարսից
ծոց, Հիւրմիւզի նեղուց և Օմանի ծոց, արեւմուտ-
քէն՝ Թուրքիա:

Պարսկաստանի արեւմտեան կողմերը լեռնոտ, իսկ
արեւելեան մասերը դաշտային և շատ տեղ ալ անա-
պատային են: Կլիման հիւսիսային կողմերը բարե-
խառն իսկ մնացեալ տեղերը տաք կ'ընեն: Գլխաւոր
բոյսերն են՝ արմախք, բրինձ, չամիչ, վուշ, կանեփ,
թէնպէֆի, մետաքս, բամպակ, ազնիւ ստուղներ,
և այլն: Երկրին մէջ կան ջրի, այծ ու ոչխար:

Հանքերուն մէջ կարեւորներն են՝ ոսկի, արծաթ,
քարիւղ, թանկագին քարեր, և այլն:

Պարսկաստան ունի, 1,650,000 քիլմ². քառ. տա-
րածութիւն և 7 000,000 բնակիչ:

Մայրաքաղաքն է Թէհրան ուր երեւելի է Շահին
պալատը:

Պալիքուլե, Րէս, Պուլիք և Պէնսէրապասի՝ նա-
ւազանգիստներ են:

Ներքին վաճառաչազ քաղաքներն են՝ Դաւրէժ կամ
Թէպրիզ , Իսպահան , Շիրազ , Համանսան , և այլն :

ԳԻՏԵԼԻՔ

Պարսիկները գործունեայ , աշխատասէր ու տեղական հին ձեռարուեստի մէջ բաւական զարգացած են . Երեւելի են իրենց գորգերը , շալերը , պղնձէ անօթները և հին ոճով գէնքերը : Պարսկաստան օտար երկիրներու կը ծախէ բրինձ , վարդի իւղ , չամիչ , թանկագին քարեր , շաւ , գորգ , Թէնպէֆի ևլն :

ԴԱՍ Զ.

Ա Ֆ Ղ Ա Ն Ի Ս Տ Ա Ն

ԱՖՂԱՆԻՍՏԱՆ փոքր պետութիւն մ'է Պարսկաստանի արեւելեան կողմը : Սահմաններն են հիւսիսէն՝ Թուրքաստան , արեւելքէն Հնդկաստան , հարաւէն՝ Պելուճիստան , արեւմուտքէն՝ Պարսկաստան :

Այս երկրին մէջ կը գտնուի Հիլիսու-Քուռ գօտին : — Երկրին մէջ՝ տեղ տեղ անապատներ կան , իսկ բարեբեր հովիտներու մէջ յառաջ կուգան ցորեն , բրբրինձ , ծխախոտ , բամպակ , չաքարեղէգ , պտղատու ծառեր , և այլն : Ունի ոսկւոյ , արծաթի , պղնձի և սնդիկի հարուստ հանքեր :

Երկրին տարածութիւնն է 720 000 քիլմ² . քառ . և բնակչաց թիւն է 6,000 000 :

Մայրաքաղաքն է ՔԱՊՈՒԼ , գեղեցիկ պարտէզ-

ներով շրջապատուած և Ասիոյ ամենէն հին քաղաքներէն մին է : Հոս կը բնակի երկրին էմիրը :

Երեւելի են նաեւ Հէրաք , Գանճահար , ձէլալապաս և այլն :

ԳԻՏԵԼԻՔ

Աֆղանք չարքաչ են . կ'զրադին երկրագործութեամբ ու տեղական արհեստներով : Կրօնիւ մահմետական են . ունին առանձին էմիր մը՝ որու իշխանութիւնը սահմանափակ է :

ԴԱՍ Է .

ՊԵԼՈՒՃԻՍՏԱՆ

ՊԵԼՈՒՃԻՍՏԱՆ Ասիոյ փոքր տէրութիւններէն մին է : Սահմաններն են հիւսիսէն՝ Աֆղանիստան , արեւելքէն՝ Հնդկաստան , հարաւէն՝ Օմանի ծոցը և արեւմուտքէն՝ Պարսկաստան : Երկրին հիւսիսային կողմերը լեռնոտ ըլլալուն համար՝ ձմեռները ցուրտ , հովտաց մէջ բարեխառն ու տեղ տեղ ալ անապատներու պատճառաւ սաստիկ տաք կ'ընեն :

Գլխաւոր բոյսերն են արմախք , բամպակ , լեղակ , շաքարեղէգ , արմաւ , նուշ : Հարուստ հանքեր ալ ունի , բայց երեսի վրայ թողած են :

Մայրաքաղաքն է Քէլլեթ . ամուր և վաճառաշահ քաղաք է : Հոս կը բնակի երկրին խանը :

Երեւելի են նաեւ կանցալա , Պէլա , Քէսան :

ԳԻՏԵԼԻՔ

Պեղու ճիտանցիք կ'զբաղին երկրագործութեամբ ու խաշնարածութեամբ : Կրօնքով մահմէտական են : Քաղաքակրթութեան մէջ շատ ետ մնացած են :

ԴՍՍ Ը.

Ա Ր Ա Յ Ի Ա

ԱՐԱՅԻԱ Ասիոյ հարաւային երեք մեծ ցամաքա-կղզիներէն մին է : Սահմաններն են հիւսիսէն՝ Ասիական Թուրքիա, արեւելքէն՝ Պարսից ծոց և Օմանի ծով, հարաւէն՝ Հնդկաց ովկէանոս, արեւմուտքէն՝ Պապ-իւլ-Մանտէպի նեղուց . Կարմիր ծով եւ Սուէզի ջրանցք : Արարիոյ ամենամեծագոյն մասը առնապատ է, միայն արեւմտեան կողմը գտնուած Հիւնազ ու Եէմէն գաւառները բարեբեր ու բազմամարդ են : Երկրին կլիման սաստիկ տաք է :

Գլխաւոր բոյսերն են խնկեղէն, խահուէ, շաքարեղէգ, արմաւ, խլժ, լեզակ, համեմունք և այլն :

Կենդանեաց մէջ անուանի են ուղտը, ջորին, բայց մանաւանդ ձին՝ որ շատ գեղեցիկ է :

Արարիա ունի 2.850,000 քիւմ. քառ. տարածութիւն և 8-10.000,000 բնակիչ :

Գլխաւոր քաղաքն է ՄէՔՔէ, ուր ծնած է Իսլամաց Մարգարէն :

ձիսէ, Եամպու, Ասէն և Մաւկաթ՝ նաւահան-գիտաներ են . — Երեւելի են նաեւ Մէսիսէ և Մոխա :

ԳԻՏԵԼԻՔ

Արարիոյ արեւմտեան երկու գաւառները՝ Հիւսիս
 ու Եւմէն շատ բարեբեր են և այս պատճառաւ կը
 կոչուին Երջանիկ Արարիա և կը պատկանին Օսմ
 պետութեան : Հողագործութեամբ զրադոցները
 կոչուին Ֆէլլան , իսկ թափառական հովիւներն ալ
 Պէսէվի :

ԴԱՍ Թ .

Ճ Ա Բ Ո Ն

ՃԱԲՈՆ՝ Ասիոյ արեւելեան կողմը մեծ ու փոքր
 կղզիներէ բաղկացած տէրութիւն մ'է : Գլխաւոր կըլլ
 զիններն են՝ ՆիՊօն , Սիփօֆ , Քիու-Սիու , Էօգօ և այլն :

Այս կղզիք լեռնոտ և հրաբխային են : Ճարտն
 կղզեաց մէջ գրեթէ ամէն տեսակ կլիմայ կը տիրէ :
 Հողը շատ աղէկ մշակուած է և կ'արտադրէ բրինձ
 ցորեն , հաճար , վարսակ , թէյ , պտղատու ծառեր
 և այլն : Ճարոն ունի ամէն տեսակ պիտանի հանքեր
 որք կը շահագործուին :

Ունի 380.000 քիլոմէդր քառակուսի տարածու
 թիւն և 40.000 000 բնակիչ :

Մայրաքաղաքն է ԵՏՍ կամ ԹՕՔԻՕ , ՆիՊօն կըլլ
 զւոյն մէջ՝ գեղեցիկ , ընդարձակ ու վաճառաչահ քա
 ղաք է : Ունի երեւելի պալատներ , վարժարաններ և
 գործարաններ : Վաճառաչահ նաւահանգիստներն են
 Յօֆօ-Համա , Օսաֆա , Նակասաֆի , Քակօսիմա , և այլն :

ԳԻՏԵԼԻՔ

Ճարոն իւր արուեստներով, գիտութիւններով, ձեռագործներով և դաստիարակութեամբ Ասիոյ ամենէն քաղաքակրթեալ և յառաջագէժ երկիրն է : Ճարոնի արաաքին վաճառականութեան նիւթերն են թէյ, յախճապակիէ գեղեցիկ անօթներ, բնաիր մետաքսեղէններ, սաստափէ զարդեր, բրինձ, ազած ձուկ, և այլն : Ճարոնի կայսրը կը կոչուի Միխայսո : Բնակիչք կուսպաշտ են :

ԳԱՍ Ժ.

Հ Ն Դ Կ Ա Ս Տ Ա Ն

ՀՆԴԿԱՍՏԱՆ Ասիոյ հարաւակողմը մեծ ցամաքակղզի մ'է : Սահմաններն են հիւսիսէն՝ Հիւսայալա լեռինք, արեւելքէն՝ Հնդկա-Չին և Պէնկալայի ծոց, հարաւէն՝ Հնդկաց ովկէանոս, արեւմուտքէն՝ Օմանի ծոց, Աֆղանիստան և Պելուճիստան :

Հնդկաստանի կը պատկանին Սէյլան, Լաֆէսիվեան ու Մալսիվեան կղզիները :

Հնդկաստանի հիւսիսային կողմը կը կանգնի Հիւսայալա գօտին՝ որ աշխարհիս բարձրագոյն գագաթները կը պարունակէ :

Երկրին հիւսիսային կողմերը ցուրտ, միջին մասերը բարեխառն ու հարաւային կողմերը սաստիկ տաք կ'ընեն : Հողը շատ արգասաւոր է և կ'արտադրէ ար-

մըտիք, բրինձ, բամպակ. խահուէ, քափուր (Բեա-
Ֆիրի), աֆիօն, բժշկական բոյսեր, պանան, պամ-
պու եղէգ խնկեղէն, ծխախոտ, շաքարեղէգ, ազ-
նիւ պտուղներ, նարինջ, լեմոն, և այլն :

Հնդկաստան հանքի մասին ալ շատ հարուստ է :

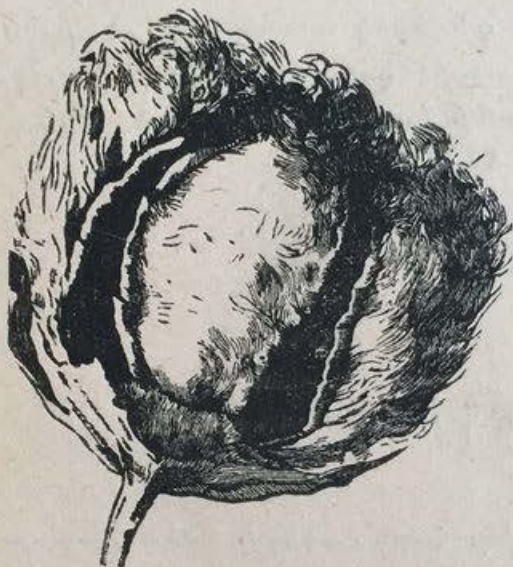

Բամպակի տունկ

ունի սակի, ադամանդ, պողպատ, արծաթ, գէնկ,
պղինձ, կապար, հանքածուխ, և այլն :

Հնդկաստանի միջ շատ մը բնտանի կենդանիներէ
ի գատ՝ կը գտնուին նաեւ բազում վայրի գազաններ,
օձեր ու ճճիւեր :

Երկրին տարածութիւնն է 3,800,000, իսկ բնակ-
չաց թիւն է 285,000 000 :

Հնդկաստանի ամենամեծագոյն մասը կը պատկանի
Անգլիոյ, բայց կան նաեւ անկախ և կամ Անգլիոյ
հարկատու մի քանի փոքր իշխանութիւններ : Յրան-

սա և Փորթոկալ եւս մի քանի քաղաքներ ունին այս երկրին մէջ :

Մայրաքաղաքն է ԿՍԼԿԻԹԱ. Գանգէսի մէկ ճիւղին վրայ ծաղկեալ ու վաճառաչահ նաւահանգիստ է :

Գլխաւոր նաւահանգիստներն են Պոմպայ, Քալիֆուր, Քօշին, Մասրաւ, Մասուլիփարաւ. և այլն :

Ներքին գլխաւոր քաղաքներն են՝ Պէնարէս, Ակրա, Ալլահապաս, Լահուռ, Տէլնի, Քաւմիւր, Նակբուր, և այլն :

Ֆաւանայի կր պատկանին Չանսերնակուր, Եսնաօ, Փոնսիւէրի. և Քարիփալ քաղաքները, իսկ Փորթոկալի կը վերաբերին Տիու, Տաւան, և Կօա քաղաքները :

ԳԻՏԵԼԻՔ

Հնդիկները շատ հին դարերէ ի վեր երեւելի եղած են իրենց իմաստութեամբ, արհեստներովն ու վաճառականութեամբ : Երկիրը ամէն կողմանէ շատ հարուստ է և այս պատճառաւ կոչուած է Ոսկւոյ երկիր : Անուանի են Հնդկաց մետաքսեղէնները, շալկերը գորգերը, ոսկիէ ու փողոսկրէ զարդեղէնները, և այլն : Հնդկաց մեծագոյն մասին կրօնն է կռապաշտութիւն : Կան նաեւ շատ մահմէտականներ :

Գ.Ա.Ս Ժ.Ա.

Չ Ի Ն Ա Ս Տ Ա Ն

ՉԻՆՆԱՍՏԱՆ կը տարածուի Ասիոյ արեւելեան կողմը և որ կր կոչուի նաև Երկրային կայսրութիւն : Սահմաններն են հիւսիսէն՝ Սիպերիա, արեւելքէն՝ Խա-

զողական ովկէանոս, հարաւն՝ Չինաց ծով, Հնդկա-
Չին և Հնդկաստան, արեւմուտքէն՝ Թուրքաստան:

Այս ընդարձակ երկրին սահմաններուն վրայ կը
կանգնին բարձրօրեք լեռանց գօտիներ, իսկ կեդրոնական
մասին մէջ կայ Թիւրքի մեծագոյն լեռնա-
գաւար:

Չինաստան իւր ընդարձակութեան պատճառաւ
ամէն տեսակ կլիմայ և ամէն կլիմայի յատուկ բոյս
ունի, ինչպէ՞ս գալի. հաճար, վարսակ, թէյ, բրինձ,
բամպակ, եգիպտացորեն, լեզակ, քափուր, պամպուկ,
եղզ, շինութեան փայտի ընդարձակ անտառներ,
թթենի, իւղալից հունտեր, համեմունք պտղատու
ծառեր և ըն. Չինաստան ունի ամէն տեսակ ընտանի
կենդանի և թռչուններ:

Հանքերն են պղինձ, դէնկ, անագ, կոպար, ոսկի,
արծաթ, ծծումբ, քարիւղ, թանկագին քարեր
և այլն:

Չինաստան ունի 11,500 000 քիւմ. քառ. տարածութիւն
և 380,000 000 սնակիչ:

Մայրաքաղաքն է ԲէյՔին, Բէյ-Հօ գետին վրայ
— Հոս կը բնակի երկրին կայսրը:

Երեւելի նաւահանգիստներն են Թիէն-Չին, Հոնկ-
Քոնկ, Քանդուն և Շանկ-այ:

Ներքին գլխաւոր քաղաքներն են Նանքին, Ուր-
կա, Նարմանդ և Քաւկար:

Քորէա թերակղզոյն և փոքր տէրութեան մայրաքաղաքն է Սէուլ:

ԳԻՏԵԼԻՔ

Չինացիք շատ չարքաւ, աշխատասէր և ուշիմ մարդ

դիկ են, բայց քիչ մը նենգամիտ : Ասոնք Քրիստոսի
դարեր առաջ հնարած են կարկինը, վառօդը, կողմ-



Թէյի տունկ

նացուցը, տպագրութիւնը : Նշանաւոր են իրենց
յարմապակիները, մելանը, գորգերը, մետաքսեղէն-
ները, չուխան եւայլն : Չինաց կայսրը կը կոչուի
« Ուղի երկնից : »

ԴԱՍ ԺԲ.

Հ Ն Դ Կ Ա . - Չ Ի Ն

ՀՆԴԿԱ.-ՉԻՆ Ասիոյ ամենէն հարաւային երկիրն է, Սահմաններն են հիւսիսէն՝ Չինաստան, արեւելքէն՝ Չինաց ծով, հարաւէն՝ Մալաքքայի նեղուց, արեւմուտքէն՝ Պլնկալայի ծով և Հնդկաստան:

Հնդկա-Չին լեռնոտ և հրաբխային երկիր մ'է, հարաւակողմը կ'երկարի Մալաքքա թերակղզին: Երկրին լեռնային գաւառները ցուրտ, իսկ ծովեզերեայ մէկ քանի տեղեր ջերմոտ ու վատառողջ են: Հողը քարերէ է և կ'արտադրէ Հնդկաստանի բերքերը նաեւ թիֆ ըսուած ընտիր փայտը: Գլխաւոր հանքերն են ոսկի, արծաթ, պղինձ, թանկագին քարեր, հանքածուխ եւ այլն:

Հնդկա-Չին ունի 1,800 000 քիլմ. քառ. տարածութիւն և 40.000,000 բնակիչ:

Հնդկա-Չին կը բաժնուի 8 քաղաքական մասերու որք են.

1. Կայսրութիւն Աննամի. — Մայրաքաղաքն է Հուէ:
2. Ինանսական Քոչինչին. — » Սայկոն:
3. Թագաւորութիւն Քամպոնի » Բնօմ-Բէնկ:
4. Մալաքքա. — ԳԼ. քաղաքներն են Սալանկօր և Լօհօր:
5. Թագաւորութիւն Սիամի. Մայրաքաղաքն է Պանփօֆ:
6. Պիւմանիա. » Մանսալէ:
7. Անգլիական Պիւմանիա » Ռանկուն:
8. Թոնկին » Հանօի:

ԳԻՏԵԼԻՔ

Հնդկա-Չին թէ՛ բուսաբերութեան և թէ՛ հանքե-
րու մասին շատ հարուստ երկիր մ'է : Տեղացւոց մեծ
մասը դեռ կիսավայրենի է : Ֆռանսայի տիրապետու-
թեան ներքեւ են Աննամ, Քոչինչին, և Քամպոն :
Իսկ Պիրամինոյ մեծագոյն մասը կը պատկանի Անգ-
լիոյ : Հնդկա-Չինու բնակիչք կուսպաշտ են :

ԴԱՍ ԺԳ.

Օ Ս Մ Ա Ն Ե Ա Ն Ա Ս Ի Ա

ԱՍԻԱԿԱՆ ԹՈՒՐԲԻԱ Օսմանեան ընդարձակ կայս-
րութեան ամենէն կարեւոր մասն է : Սահմաններն են
հիւսիսէն՝ Սեւ ծով և Կովկաս, արեւելքէն՝ Պարս-
կաստան և Պարսկային ծոց, հարաւէն՝ Արարիա և
Միջերկրական ծով, արեւմուտքէն՝ Արշիպելագոս և
Մարմարա :

Օսմ. Ասիա կը բաժնուի չորս բնական մասերու,
1. Փոքր Ասիա կամ Անատօլու՝ արեւմտեան կողմը.
2. Միջագետք՝ հարաւային արեւելեան կողմը. 3. Ա-
րեւելեան մաս՝ հիւսիսային արեւելեան կողմը և Սու-
րիա՝ Միջերկրականի արեւելեան կողմը :

Ինչպէս որ Ասիոյ բնական նկարագրութեանը մէջ
տեսանք, Օսմ. Ասիոյ արեւելեան և արեւմտեան
կողմերն ու Միջերկրականի արեւելեան ծովեզերքը
լեռնոտ են : Ասիական Թուրքիոյ հիւսիսային արեւել-

եան գաւառները՝ բարձր լերանց պատճառաւ ցուրտ,
փոքր Ասիա աւելի բարեխառն , իսկ Միջագետք և
Սուրիա տաք կ'ընեն :

Օսմ. Ասիա ունի պարարտ հող և հարուստ բու-
սարերութիւն : Կ'արտադրէ արմտիք , բամպակ , սու-
սամ , ծխախոտ , ձիթենի , որթետունկ , թուզ , չա-
միչ , ափիօն , լեմօն , նարինջ , արմաւ , ներկի նիւ-
թեր , շաքարեղէգ , խահուէ , բրինձ , կանեփ , հիւ-
սելի նիւթեր , եւ այլն :

Կենդանեաց մէջ երեւելի են էնկիւրիի սյծը ,
նոյնպէս ջորին , ձին , ուղտը , ոչխարը , մուշտակա-
ւոր կենդանիներն ու այլ և այլ վայրի գազաններ՝
հարուային մասանց մէջ :

Օսմանեան Ասիոյ հանքերն են պղինձ , արծաթա-
խառն կապար , աղ , քրոմ , պօռաս , և այլն :

Օսմանեան Թուրքիա ունի 1.250,000 քիւմ. քառ.
տարածութիւն և 16.000,000 բնակիչ : Բաժնուած է
22 կուսակալութեանց՝ որք են .

Գասթմուսի և Տրապիզոն , Սեւ ծովու վրայ :

Խիւսալէնսիկեար և Պիլսա , Մարմարայի և վերջի-
նը՝ մասամբ Արշիպեղազոսի վրայ :

Այսըն , Արշիպեղազոսի վրայ :

Քոնիա , Ասանա , Հալէպ , Պէյրուք , և Սուրիէ ,
Միջերկրականի վրայ :

Էրզրում , Ռուսիոյ սահմանին վրայ :

Վան , Մուսուլ , Պաղտաս , և Պասրա , Պարսից
սահմանագլխին վրայ :

Էնկիւրի , Սրվազ , Մամուրէք-իւլ-Ագիզ , Տիարալէ-
ֆիք , Պիքլիս , Տէրսիմ , ներքին մասանց մէջ : Ասոնց-
մէ ի զատ՝ Արշիպեղազոսի մէջ գտնուած հեաեւեալ

կղզիները՝ Իմպրոս, Լէմնոս, Թէնէտոս *կամ* Պոհնա-
Ասար, Լեոպոս *կամ* Միսիլի, Քիոս *կամ* Սաբըզ,
Քոս *կամ* Արանէոյ, Հոպոս *կամ* Բասսս եւ այլն. *կը*
կազմեն առանձին կուսակալութիւն մը՝ — Ճէզայիրի
Պահըր Աէֆիս անուամբ: Իսկ Սամոս և Կրէետ արտո-
նացեալ կուսակալութիւններ են:

Գլխաւոր նաւահանգիստք Սէւ ծովու վրայ:

Տրապիզոն, Կիրասոն, Սինոպ, Սամսոն, Ինէպո-
լու, Էրէլի:

Մարմարայի վրայ. — Իզմիտ, Մուսանիա, և Պան-
սքրմա:

Արշիպեղագոսի վրայ. — Չանաք-Քալէ, Իզմիր,
Չէսմէ:

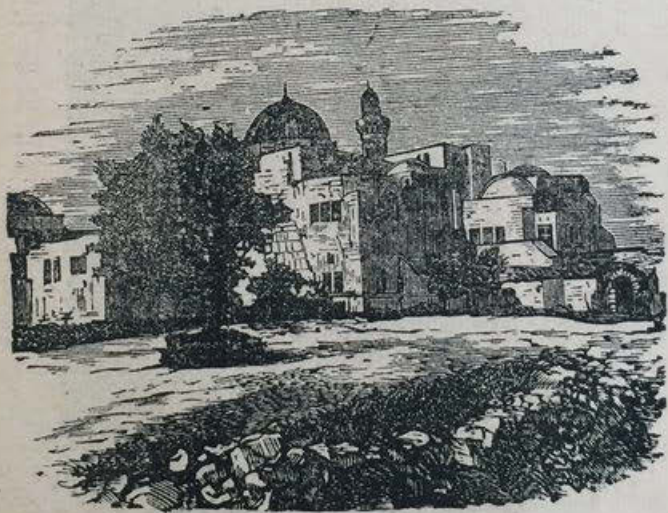

Երուսաղէմի մէջ Միօն վերնատունը

Միջերկրականի վրայ. — Ասալիա, Մէսին, Իսէն-
սէրուն, Թարապուլուսը-Շարզ, Պէյրուք, Նաֆա և շն:
Պարսկային ծոցին վրայ կայ Պասրա նաւահանգիստը:

Արեւելեան մասին գլխաւոր քաղաքներն են.
Էրզրում, Պայպուրդ, Վան, Պիրիս, Մուս, Էր.
գինկեան, Տիարպէփր, Մալաթիա, Էկին, Սրվոզ:
Հարաւային մասին գլխաւոր քաղաքներն են.



ՄՈՒՍՈՒ

Մուսուլ, Պաղսաս, Ուրձա, Մարաւ, Հալէպ, Ան-
թափա. Գամասկոս կամ Շամր-Շէրիճ, Երուսաղէմ եւն.
Արեւմտեան մասին գլխաւոր քաղաքներն են.
Թոփաս, Ամասիա, Շապին-Գարահիսար, Եոզղաս,

Գայուերի, Էնկիւրի, Ասանա, Պուրոսա, Գոնիա, Քէօ-
քահիա, Գասթամպօլու, Այսրն, Գարաման, Սիս, Ա-
ֆրոն-Քարահիսար եւ այլն :

ԸՆԴՀԱՆՈՒՄ ՏԵՂԵԿՈՒԹԻՒՆ

Ասիական Թուրքիոյ աշխարհագրական դիրքը շատ
գեղեցիկ է : Հողը բարեբեր և բաւական լաւ մշակ-
ուած է : Արհեստ և ձեռագործ՝ մէկ քանի քաղաքաց
մէջ սկսած են յառաջ երթալ : Օսմանեան պետու-
թիւնը Եւրոպական տէրութեանց կը վաճառէ բու-
սական և հանքային բերքեր, այծու մազ, բուրդ,
կաշի, մուշտակ, մետաքս և տեղական գեղեցիկ ձե-
ռագործներ :

Երկրին մէջ սկսած են կառուղիներ ու երկաթու-
ղիներ շինուիլ՝ որոց շնորհիւ վաճառականութիւնը
հետզհետէ պիտի զարգանայ :

ԸՆԴՀԱՆՈՒՄ ՀԱՐՅՄՈՒՆՔ ԱՍԻՈՅ ՎՐԱՅ

1

Ասիա արեւելեան կիսագունտի ո՞ր մասը կը գրաւէ . ի՞նչ գի-
տես իւր մեծութեանը վրայ . — Որո՞նք են սահմանները . —
Քանի՞ ուկլանոս կը տեսնէ . — Այդ ուկլանոսներէն ո՞ր ծովերը
ձեւացած են . — Ասիոյ գլխաւոր ծովերը որո՞նք են . — Ասիան
Եւրոպայէն բաժնող ո՞ր նեղուցները կան . — Ասիա ո՞ր նեղուցով
զատուած է Ամերիկոյէ եւ որոցմով՝ Ափրիկէէ : Ասիա քանի՞ գլ.
աւազան ունի . — Որո՞նք են Հրևսիային աւազանի գետերը . —
Արեւելեան աւազանին մէջ ո՞ր մեծ գետերը կը թափին եւ ո՞ր եր-
կիրներէն կ'անցնին . — Գանգէս, կոտավէրի, Պրոհամփուլրա,
Ինդոս, Եփրատ ու Տիգրիս ո՞ր կը թափին . — Սեւ ծով թափող
գետերը որո՞նք են . — Որո՞նք են Ասիոյ մեծագոյն լիճերը :

2

Ասիա ի՞նչ երեւելի թերակղզիներ ունի . — Ո՞ր թերակղզիները առանձին տէրութիւններ կը կազմեն . — Ասորյ երեւելի կղզիները որո՞նք են . — Ո՞ր կարեւոր արշիպելագոսը առանձն տէրութիւն մը կը կազմէ . — Գլխաւոր հրուանդանները որո՞նք են . — Ասիոյ ամենէն լեռնային երկիրները որո՞նք են . — Ո՞ր կը գտնուին Ուրալ , Հիմալայա , Ալարատ , Տորոս , Հինտու-Քուշ , Ալթայ , Կովկաս , եւ լյ Արէթ լեռնք . — Ասիոյ մեծագոյն անապատները ո՞ր երկրաց մէջ կը գտնուին . — Ասիա քանի՞ գօսիներու ներքեւ կը գտնուի . — Ո՞ր երկիրները սառուցեալ . որո՞նք բարեխառնի տակ եւ որո՞նք այրեցեալի շատ մօտ կը գտնուին . — Որո՞նք են Ասիոյ գլխաւոր բոյսերը . — Ո՞ր երկիրները մեծ առատութեամբ բրինձ , թէյ ու բամպակ կ'արտադրեն . — Ո՞ր երկիրներն ունին խաչուէ , համեմունք , խնկեղէն եւ դեղի բոյսեր :

3

Ասիական թուրքիոյ բնական դիրքին վրայ ի՞նչ կրնաս ըսել . — Քանի՞ կուսակալութեանց բաժնուած է . — Ի՞նչ տեսակ բոյսեր , կենդանիներ ու հանքեր ունի . — Ներքին երեւելի քաղաքները որո՞նք են , Սեւ ծովու վրայ ո՞ր նաւահանգիստներ կան . — Միջերկրականի եւ Արշիպելագոսի՞ վրայ . — Որո՞նք են Ասիոյ բնաւ ծով չտեսնող երկիրները . — Ասիական թուրքիոյ գլխաւոր գետերը որո՞նք են . — Փոքր Ասիոյ մէջ ո՞ր լիճերը կան . Արեւելեան մասին մէջ ո՞ր մեծ լիճը . — Սեւ ծովու վրայ ամենէն բանուկ նաւահանգիստը ո՞րն է , Մարմարայի՞ վրայ , Արշիպելագոսի՞ վրայ , Միջերկրականի՞ վրայ . — Ասիոյ ամենէն երեւելի լեռնագօտիները ո՞ր երկրաց մէջ կը գտնուին . — Չինու եւ Սիպերիոյ միջու ո՞ր մեծ լեռնադաշտը կայ . — Ասիոյ հարաւային երեք ցամաքակղզիները որո՞նք են . — Հնդկաստանի վրայ ի՞նչ գիտես . — Ո՞րն է Ասիոյ ամենէն քաղաքակրթեալ երկիրը :

4

Ասիա ո՞րքան բնակիչ ունի . — Քանի՞ գլխաւոր ցեղերու կը բաժնուին . — Ասիոյ մէջ քանի՞ գլխաւոր կրօն կայ . — Եւրո-

պական տերութիւնք Ասիոյ մէջ ի՞նչ կարեւոր կայուածներ ունին .
 — Ասիա ի՞նչ տեսակ յարգի բերքեր ունի . — Որո՞նք են Ասիոյ
 հանքային գլխաւոր հարստութիւնները . — Վայրի գազաններ
 ընդ հանրապէս ո՞ր երկիրն ըստ մէջ կը գտնուին . — Ո՞րն է Ասիոյ
 ամենէն ընդարձակ երկիրը . ամենէն մեծ ծո՞ղը . ծոցը՞ , լիճը՞ ,
 գետը՞ , լեռնագագաթն , գագաթը՞ , ամենէն բազմամարդ երկի-
 րը՞ , ամենէն հանքահարուստը՞ , ամենէն ցուրտը՞ , ամենէն տա-
 քը՞ , անապատայրնը՞ , եւ այլն :

Հ Ի Ա Հ Ա Ն Գ

1

Աշակերտը պէտք է աշխարհացոյց քարտէսի վրայ՝ Ասիոյ հե-
 տեւեալ ներքին քաղաքաց ո՞ր երկիրներու մէջ ըլլալնն մատնանիշ
 ընէ :

Աւաշկերտ , Ալլահապատ , Ախլթա , Ակրա , Այալն , Ան-
 թաքիա , Արաբկիր , Աք-Հիսար , Բաբերդ , Գանես , Գայսերի ,
 Գանտասար , Եարգանտ , Եաքութոք , Եղիսաբէթուպոլիս . Երե-
 ւան , Երուսաղէմ , Եոզղատ , Զաֆրնապուլ , Էնկուրի , Էրզն-
 կեան , Էրզրում , Էթաթէրինպուրկ , Թաշկէնտ Թէպլիզ , Թիֆ-
 լիս , Թապուք , Թոքատ , Իսպահան , Լաթուքիս , Խոքանտ ,
 Խութայիս , Կարս , Հալէպ , Համատան , Հայտերապատ , Հէրաթ ,
 Հուէ , Մալաթիա , Մարտին , Մարսուան , Մէքքէ , Մէրվ ,
 Միաքօ , Մուշ , Մուսուլ , Նախլիւան , Նոսքին . Շամ , Շա-
 մարի , Շիրուզ , Պայիս , Պաղտատ , Պոլսոպուտ , Պերկումա , Պե-
 նարես , Պոլսլիս , Պուխարա , Պուուսա , Սըլազ , Սըմրուան ,
 Վան , Տէլնի , Տիալպէքիր , Քաշմիր , Քապուլ , Քարաման ,
 Քէօթահես , Քարբուլթ , Օմսք եւ այլն :

2

Աշակերտը պարտի Աշխարհացոյց քարտէսին վրայ Ասիոյ հե-
 տեւեալ նաւահանգիստները մատնանիշ ընել :

ԱՏՃէտոպատ , Առէն , Ատալիա , Եամպօ , Եոքօ—Համա ,
Թիէն , Զին , Թրիփօլի , Իզմիտ , Իզմիր , Կիրասոն , Կօա , Հոնկ-
Քոնկ , Մանտալէ , Մատրաս , Մաշկաթ , Մէտինէ , Մէրսին ,
Մուտանիա , Նահասաքի , Շանկ—Հայ , Չէշմէ , Պաթում , Պա-
քու , Պանտրումա , Պասրա , Պալթրուշ , Պանքոք , Պէյրութ ,
Պենտերապոսի , Պուշիր , Պոմպայ , Ռանկուն , Սալանկօր ,
Սամսոն , Սայկօն , Սինկափուր , Սինոպ , Տիու , Տրապիզոն ,
Բէշտ , Փէկու , Փոթի , Փոնթիշէրի , Քալիքութ , Քանդոն ,
Քարիքալ , Օսաքա Եւայլն :

Վ. Ա. Բ. Ժ. Ո. Ի. Թ. Ի. Ի. Ն. Ք.

1. Կ. Պոլսէն նաւով պիտի երթանք ի Քալէ՝ միշտ ծովեզերքը
քերելով : Մեր այս ուղեւորութեան միջոցին՝ ուշադրութիւն պի-
տի ընենք թէ , ո՞ր ծովերէն , նեղուցներէն ու ովկէանոսէն պիտի
անցնինք , ո՞ր երկրաց ծովեզերքներն ու ինչ երեւելի նաւահան-
գիստներ պիտի տեսնենք :

2. Իզմիրէն նաւով պիտի երթանք ի Քանդոն , ուշագիր ըլ-
լալով որ . մեր ուղեւորութեան միջոցին ի՞նչ ցամաքներ , կղզիներ
ու նեղուցներ պիտի հանդիպինք և ո՞ր Ովկէանոսներէն ու ծովերէն
պիտի անցնինք Եւայլն :

3. Կ. Պոլսէն ուղղակի դէպ արեւելք՝ Խաղաղական Ովկէա-
նոսի եզրը պիտի երթանք ցամաքի ճամբով . — Կ'ուզենք գիտնալ
թէ՝ այս առթիւ ո՞ր երկրներէն պիտի անցնինք , ի՞նչ գետերու ,
լեռներու ու նշանաւոր քաղաքներու պիտի հանդիպինք մեր ու-
ղեւորութեան միջոցին :

Ծանօթ . — Ուսուցիչք ազատ են այս հարցումները տարբեր
ձևերով կրկնել :

Մ Ա Ս Ն Զ Ո Ր Ր Ո Ր Դ

Ա Փ Ր Ի Կ Է

ԴԱՍ Ա.

ԱՓՐԻԿԷ կը տարածուի Արեւելեան կիսագունտի հարաւային արեւմտեան մասին մէջ եւ ունի կանոնաւոր ծովեզերքներ: Սահմաններն են հիւսիսէն՝ Միջերկրական ծով, Սուէզի ջրանցք և Ճիպոթալիարի նեղուց, արեւելքէն՝ Կարմիր ծով, Պապ-իււլ-Մանտէպի նեղուց և Հնդկաց ովկէանոս, հարաւէն և արեւմուտքէն՝ Ատլանտեան ովկէանոս:

Ափրիկէի հիւսիսային կողմը կը տեսնուին Սիրքի և Կապէսի ծոցերը՝ Միջերկրականէ ձեւացած: Արեւմըտեան կողմը կայ Կուիմիոյ մեծ ծոցը՝ որմէ ձեւացած են երկու փոքր ծոցեր՝ Պէնէնի և Պիաճրայի:

Ափրիկէի գլխաւոր կղզիներն են՝ Ասորեան, Քանարեան, Մասէրա, Իալարի Գլխոյ արշիպելագոսք, Ս. Հեղինէ, Համբարձման և Կուիմիոյ ծոցի կղզիք: — Ս. Թովմաս, Աննուպոն, Իսիսանի կղզի և Ֆերնանսօ-Քօ՝ Ատլանտեանի մէջ: Սոփորա, Սէւէլեան, Զանգիպար, Պուրպոն, Մօրիս և Մասակասուար մեծ կղզիքն՝ Հնդկաց ովկէանոսին մէջ-

Ափրիկէի ամենամեծագոյն մասն անապատ է: Ծովեզերաց մօտ կ'երեւին բարձրաբերձ լեռնագօտիներ, որք են՝ Ազլազ լեռինք՝ հիւսիսային արեւմըտեան կողմը. Եթովպիոյ լեռինք՝ հիւս. արեւելեան կողմը. — Հնդկաց ովկէանոսի սահմանին վրայ Բէնիա և

Քիլիմա-Նճարօ , Քօնկ լերինք՝ արեւմտեան կողմը
իսկ գէպի հարաւ կը գտնուի Լուբադա գօտին :

Ափրիկէի չորս գլխաւոր հրուանդաններն են , Պօն
հիւսիսային կողմը . Դալաբի գլուխ՝ արեւմտեան կող-
մը . Բաբեյուլոյ գլուխ՝ հարաւային ծայրը . կուար-
սաՖուի գլուխ՝ արեւելեան ծայրը :

Ափրիկէի գետերն են՝ Նեղոս , որ Ափրիկէի մե-
ծագոյն գետն է և կը թափի Միջերկրական ծով , իւր
երկու ճիւղերն են Սպիտակ և կապոյս Նեղոս :

Ատլանտեանի մէջ կը թափին Սենեկալ , Կամպիա ,
Նիկէր , Քօնկօ , Օկուէ , Քօանգա և Օրէնն :

Հնգկաց ովկէանսը կը թափին Լէմփօփօ , Չամ-
պէզ , Բուվումա և ԼուՖիինի :

Ափրիկէի գլխաւոր լիճերը հետեւեալներն են .

Չաս՝ Սուտանի մէջ . Վիքթօրիա-Նիանգա՝ (այս լի-
ճէն կը բղխի Նեղոս գետը) Ալպէրդ-Նիանգա , Թան-
կանիա , Պէնկուէլա , Նիասսա և Նըզիկէ՝ միջին մա-
սին մէջ :

Ինչպէս որ տեսանք , Ափրիկէի մեծագոյն մասը
անապատ և Այրեցեալ գօտւոյ տակ գտնուելուն հա-
մար սաստիկ տաք կ'ընէ . միայն հիւսիսային և հա-
րաւային մէկ մէկ փոքր մասերը՝ բազդատաբար ա-
ւելի բարեխառն են :

Ափրիկէի բարեբեր երկիրներուն մէջ յառաջ կու-
գան բրինձ , ցորեն , շաքարեղէգ , խահուէ , պղպեղ ,
լեղակ , խէժ , արմաւ , խնկեղէն , թուզ , քօքօ , նա-
րինջ , լեմօն , ձիթենի , որթետունկ , դեղօրայք , ևն :

Ափրիկէ ունի ոսկւոյ փոշի , պղինձ , երկաթ , կը-
րանիզ , ադամանդ , ևայլն :

Ափրիկէի ընտանի կենդանեաց մէջ ամենէն օգտա-
կարն է ուղտը , որ Անապասի նաւ կը կոչուի . Ափրի-

կէի մէջ ամէն տեսակ վայրի գազաններ կը վխտան ,
ինչպէս փիղ , ոնգեղջիւր , վագր , յովազ , օձ , ևւն :
Ափրիկէի տարածութիւնն է 28,000,000 քիւմ.
քառակուսի , իսկ բնակիչը (կարծեօք) 170,000,000 :



Փիղ

ՔԱՂԱՔԱԿԱՆ ԲԱԺԱՆՈՒՄՆԵՐ

Ափրիկէի հիւսիսային մասը կը պարունակէ հինգ
երկիր . — Եգիպտոս , Պէրպլիսան , Նուպիա , Սա-
հարա ու Երովպիա կամ Հապէտիսան :

Միջին Ափրիկէի երկիրներն են՝ Սենեկամպիա ,
Հիւսիսային Կուլինիա , Հարաւային Կուլինիա , Նիկիթի-
սիա կամ Սուսան , Քոնկոօ պետութիւն և Սումալ :

Հարաւայի Ափրիկէի երկիրներն են՝ Հարաւային
Կուլինիա , Օթէնթալոնգ երկիր , Ագաս Քոնկո , Մոզամ-
պիք , Զանկէպար , Բարեյուսոյ երկիր , Նաթալ , Թրան-
սուալ , Քամբուսան , և Հանրապետութիւն Օրէննի :

ԳԱՍ Բ .

Ե Գ Ի Պ Տ Ո Ս

ԵԳԻՊՏՈՍ կը գտնուի Ափրիկէի Հիւսիսային արեւ-
ելեան կողմը . և շնորհիւ Նեղոս գետին՝ աշխարհիս
ամենէն բարեբեր , ճոխ և հարուստ երկիրն է : Գըլ-
խաւոր բերքերն են առատ արմտիք , բրինձ , խահ-
ուէ , բամպակ , ձիթենի , արմաւ և ուրիշ բազում
պտղատու ծառեր : Նեղոս գետի եզերքը կը բուսնի
նաև Պապիրոս կոչուած եղէգը՝ որու ներքին մաշկը
հին ատեն իրրեւ թուղթ կը ծառայէր :

Տարածութիւնն է իբր 1,000,000 քիլմ² քառ . եւ
բնակչաց թիւն է 7,000 000 :

Մայրաքաղաքն է ԳԱՀԻՐԷ՝ Նեղոսի մօտ : Նոր շին-
ուած թաղը շատ գեղեցիկ է : Ասոր մօտերը կը գըտ-
նուին՝ Քրիստոսէ հազարաւոր տարիներ առաջ շին-
ուած բարձրաբերձ բուրգերը :

Միջերկրականի վրայ կը գտնուին Բօզէթ , Տամի-
էթ , Բոն-Սայիս բայց մանաւանդ Ալեքսանդրիա փա-

աւար և վաճառաշահ նաւահանգիստը : Կարմիր ծովու վրայ կը գտնուի Սուէզ, Ներքին գլխաւոր քաղաքներն են Թանրահ, Տամէնհուր, Չակագիկ, Մանսուրահ, Ֆայում եւայլն :



Նեղոս գետ, Պապիրոս և Բուրդ

ԳԻՏԵԼԻՔ

Հին դարերէ ի վեր Եգիպտոս նշանաւոր եղած է իւր աննման արգասաւորութեամբ և բարձր քաղաքակրթութիւնով, Եգիպտոսի Փոխարքան կը կոչուի խրսիվ : Եգիպտոս կը գտնուի ընդ գերիշխանութեամբ Օսմանեան Պետութեան :

ԴԱՍ Գ.

Պ Է Բ Պ Է Բ Ի Ս Տ Ա Ն

Այս անունով կը կոչուի հիւսիսային Ափրիկէի այն մասը՝ որ եգիպտոսէ մինչեւ Ատլանտեան ովկէանոս կը տարածուի և կը պարունակէ չորս երկիրներ թԱՐԱՊՈՒԼՈՒՍ, ԹՈՒՆՈՒՉ, ԱԼՃԷՐԻ կամ ՃԷՉԱՅԻՐ և ՄԱՐՕԻ:

Այս երկիրը՝ բաց ի Թարապուլուսէ՝ լեռնային է ընդհանրապէս և օդն ալ՝ Ափրիկէի միւս երկիրներուն նայելով՝ քիչ մը բարեխառն է: Կարտագրէ արմտիք, ծխախոտ, արմաւ, ձիթենի, նարնջենի, որթետունկ, չաքարեղէգ եւայլն:

Պէրպէրիստան բաւական հարուստ հանքեր և ընտանի կենդանիներ ալ ունի: Բնակիչք մահմէտական են:

ԴԱՍ Գ.

Թ Ա Ր Ա Պ Ո Ւ Լ Ո Ւ Ս

Այս ընդարձակ ու տափարակ երկիրը կը տարածուի եգիպտոսի և Թունուզի միջեւ: Ունի 1 000.000 քիլմ. քառ. տարածութիւն և 1.000.000 ի չափ ալ բնակիչ: Գլխաւոր քաղաքներն են ԹՐԻՓՕԼԻ կամ ԹԱՐԱՊՈՒԼՈՒՍԸ ՂԱՐՊ, Միջերկրականի վրայ նաւահանգիստ է: Երեւելի են նաեւ Պէնկագի և դէպ ի հարաւ՝ Ֆէզգանի անապատին մէջ՝ Մուրզուֆ քաղաքը:

ԴԱՍ Ս.

Թ Ո Ւ Ն Ո Ւ Ձ

ԹՈՒՆՈՒՁ Ափրիկէի ամենէն հիւսիսային երկիրն է՝ ի մէջ Թարապուլուսի և Ալճէրիոյ . — Ունի 120,000 քիւմփ. քառ. տարածութիւն և 2,000,000 բնակիչ :

Մայրաքաղաքն է ԹՈՒՆՈՒՁ . Միջերկրականի մօտ՝ ուր կը գտնուին հին Կարքեդոնի աւերակները : Երեւելի են նաեւ Կապէս , Պիզէրքա , Քէրուրան , Համալէք եւայլն :

ԴԱՍ Զ.

Ա Ա Ճ Է Ր Ի Կ Ա Մ Ա Ճ Զ Ա Յ Ի Ր

Ա Ա Ճ Է Ր Ի՝ Ափրիկէի ամենէն հարուստ և քաղաքակրթեալ երկիրներէն մին է և կը տարածուի Թունուզի և Մարոքի միջեւ :

Ունի 670,000 քիւմփ. քառակուսի տարածութիւն եւ 4,000,000 բնակիչ :

Մայրաքաղաքն է Ա Ա Ճ Է Ր Ի , ամուր եւ վաճառաչահ նաւահանգիստ է . կը բաժնուի երկու մասերու , Հին Թաղ և Նոր Թաղ , որ շատ գեղեցիկ է :

Երեւելի նաւահանգիստներն են նաև Օրան , Պոն , Ֆիլիպիլի , Մոսթականէմ :

ԳԻՏԵԼԻՔ

Ճէզայիր՝ Պէրպէրիստանի ամենէն հարուստ և քաղաքակրթեալ երկիրն է : Բնակիչք մահմէտական են :

ԴԱՍ Է.

Տ Է Ր Ո Ի Թ Ի Ի Ն Մ Ա Ր Ո Ք Ի

ՄԱՐՈՔ Կը տարածուի ճէզայիրէն մինչեւ Ատլանտեան ովկէանոս :

Ունի 680,000 քիւմ. քառակուսի տարածութիւն, և 6,000,000 բնակիչ :

Մայրաքաղաքն է ՖէՍ, ճարտարարուեստ ու վաճառաչահ քաղաք է : Ունի Մարոէն անուն գեղեցիկ ձեռագործներ :

Երեւելի է նաեւ Մարոֆ, իսկ իբր նաւահանգիստ կարեւոր են Թաննէր, Մօկասր և Մազական :

ԳԻՏԵԼԻՔ

Մարոքի աշխարհագրական դիրքը շատ գեղեցիկ է և ծովային վաճառականութեան խիստ յարմար : Ունի արմտեաց, կաշույ, մետաքսեղինաց, ձէթի, վայրի գազանաց մորթի առուտուր եւայլն :

ԴԱՍ Ը.

Ս Ա Հ Ա Ր Ա Կ Ա Մ Մ Ե Յ Ա Ն Ա Պ Ա Տ

Հիւսիսային Ափրիկէի այս ընդարձակ երկիրը աշխարհիս ամենէն մեծ անապատն է. կլիման սոսկալի կերպով տաք և աւազային մրրիկներն ալ անպակաս են :

Գլխաւոր ովասիսներն են Թոււաք, Թիսիֆէք, Ասրաւ, Թիպպու, Պիլմա, Թախան եւայլն :

Բնակիչք կը հաշուուին իբր 4,000,000 (կարծեօք) :

ԴԱՍ Թ.

Ն Ո Ւ Պ Ի Ա

ՆՈՒՊԻԱ կը տարածուի Եգիպտոսի հարաւակողմը : Այս երկրին մինակ միջին մասերը բարեխառն են՝ նեղոս գետին շնորհիւ, մնացեալ տեղուանքը աւազուտ անապատներ են և կլիման ալ սաստիկ տաք և վատառողջ է :

Գլխաւոր բոյսերն են բրինձ, եգիպտացորեն, գարի, ծխախոտ, բամպակ, թուզ, արմաւ եւայլն :

Տեղական բերոց մէջ կարեւորներն են նաեւ փղղոսկրը, խէժը, ջայլամի փետուրը, ոսկւոյ փոշին, վայրի գազանաց մորթը եւայլն :

Նուպիա ունի 1,200,000 քիււմ. քառակուսի տարածութիւն և 4,000,000 բնակիչ :

Մայրաքաղաքն է ՔԱՐԹՈՒՄ, նեղոսի երկու ճիւղ-

ղերուն միացման տեղը՝ ամուր և վաճառաչան քաղաք է :

Երեւելի են նաեւ Պէրպէր , Քորսօֆան , Նոր Տոնկոյա , Սէնաար : Իսկ Կարմիր ծովուն վրայ նաւահան գիտն է Սուաֆիմ :

ԳԻՏԵԼԻՔ

Նուպիա կը գտնուի ընդ գերիշխանութեամբ եւ գիպտոսի : Բնակիչք կը պատկանին Արարական ցեղին , եւ կրօնիւ մահմէտական են :

ԴԱՍ Ժ.

Ե Թ Ո Վ Պ Ի Ա Կ Ա Մ Զ Ա Պ Է Շ Ի Ս Տ Ա Ն

ԵԹՈՎՊԻԱ փոքր ու լեռնային երկիր մ'է՝ Նուպիոյ հարաւակողմը : Այս երկրին մէջ Մայիսէն մինչեւ Սեպտեմբեր կանոնաւորապէս կ'անձրեւէ : Գլխաւոր բոյսերն են ցորեն , բրինձ , բամպակ , շաքարեղէգ , խահուէ , արմաւ , խէժ և աղնիւ փայտ :

Ունի ընտանի եւ վայրի շատ մը կենդանիներ :

Տարածութիւնն է 800,000 քիլմ² . քառակուսի և բնակիչն է 3,000,000 ի չափ :

Եթովպիա բաժնուած է այլ եւ այլ ինքնագլուխ իշխանութեանց :

Գլխաւոր քաղաքներն են ԿՈՆՏԱՐ , մայրաքաղաք Ամհարայի որ վաճառաչան քաղաք է :

Անսով . գլխաւոր քաղաքն է Թիկրէ . — Երեւելի են նաեւ Կալոպաոս , Սահմարա և այլն :

ԳԻՏԵԼԻՔ

Եթովպիա իւր ընոնային կազմութեան. բարձր գազաթներուն և բնական սիրուն տեսարաններուն համար՝ կոչուած է Ափրիկեան Չուիցերի: Բնակիչք պատերազմասէր են:

ԳԱՍ ԺԱ.

Ս Ե Ն Է Կ Ա Մ Պ Ի Ա

ՍԵՆԷԿԱՄՊԻԱ Ափրիկէի ամենէն արեւմտեան երկիրն է և այս անունն առած է իւր մէջէն անցնող Սենէկալ ու Կամպիա գետերէն: Սենէկամպիա ընդհանրապէս տափարակ երկիր մ'է, մանաւանդ ծովեզերքն աւելի ցած ըլլալուն՝ շատ տաք կ'ընէ:

Սենէկամպիա Հասարակածային ամէն տեսակ բուսաբերութենէ ի զատ՝ ունի նաեւ Պաօպապ ըսուած հսկայ ծառը:

Այս երկիրն ունի 920,000 քիլմ². քառակուսի տարածութիւն և 10,000,000 ի չափ բնակիչ:

Գլխաւոր քաղաքներն են՝ Ս. Լուի, Սենէկալ գետին բերանը ամուր և վաճառաշահ քաղաք է. նոյնպէս Տաֆար և Կօրէ կը սլտականին Ֆռանսայի:

Պաթրսք և Ճօրնսքաուն կը պատկանին Անգլիոյ: Փորթոկալի կը վերաբերին Ռիօ-սը-Քաւէօ և Ռիօ-սը-Կէպա քաղաքները:

Ասոնցմէ ի զատ երկրին ներքին մասանց մէջ կան՝ այլ եւ այլ անկախ իշխանութիւններ:

ԴԱՍ ԺԲ.

Հ Ի Ի Ս Ի Ս Ա Յ Ի Ն Կ Ո Ի Ի Ն Ի Ա.

Հ Ի Ի Ս Ի Ս Ա Յ Ի Ն Կ Ո Ի Ի Ն Ի Ա կը տարածուի Սենէկամ. պիտէ մինչեւ Լօփէզ հրուանդանը: Երկիրը լեռնա. յին ու խիտ անտառներով ծածկուած է: Օդը շատ տաք, և տեղ տեղ ալ վատառողջ է: Գլխաւոր բեր. քերն են արմաւ, ծխախոտ, եգիպտացորեն, բրինձ, պանան, լեղակ, նարինջ, համեմունք եւ այլն:

Երկրին գետերը իրենց աւազին հետ ոսկւոյ փոշի կը բերեն:

Հիւսիսային Կուինիա ունի 2,000,000 քիլմ². քառ. տարածութիւն և 12,000,000 բնակիչ:

Երկիրը բաժնուած է այլ եւ այլ իշխանութեանց:

1. Սիէրա Լեօն — գլխաւոր քաղաքն է Ֆրիթա. ուն. — 2. Լիպէրիա. — գլխաւոր քաղաքն է Մօն. րավիա. — 3. Փղոսկրի ծովեզր. — գլխաւոր քա. ղաքն է Կրան-Պասամ. — 4. Ոսկւոյ ծովեզր. գլխ. քաղաքներն են Քէյփ-Քորս, և Էլմինա. — 5. Ա. ւանքիի երկիր. — գլխաւոր քաղաքն է՝ Գուամաի. — 6. Գերեաց ծովեզր. — գլխաւոր քաղաքներն են Ապօմէ, Ուիսան և Փօրթօ-Նօլօ. — 7. Պէնէնի եր. կիր, փոքր տէրութիւն մ'է համանուն քաղաքաւ:

ԴԱՍ ԺԳ.

Ն Ի Կ Ի Կ Տ Ի Ա Կ Ա Մ Ս Ո Ի Տ Ա Ն

Այս ընդարձակ երկրին սահմաններն են հիւսի. սէն՝ Սահարա, արեւելքէն՝ Եթովպիա, հարաւէն՝

կուրնիա և Ազատ Քօնկօ, արեւմուտքէն՝ Սենէկամպիա :

Այս անապատային երկրին մէջ կը գտնուին ընդարձակ ու բարեբեր ովասիսներ : Նիկէր մեծ գետը այս երկրէն կ'անցնի : Գլխաւոր հարստութիւններն են՝ (տաք երկրի յատուկ բոյրերէ ի վատ) ոսկոյ փոշի , փղոսկր , ջայլամի փետուր , խէժ , գոհարեղէն , վայրի կենդանեաց մորթեր եւ այլն :

Սուտան ունի իբր 3,000 000 քառակուսի քիլոմէթր տարածութիւն և 4,500,000 բնակիչ :

Սուտան բաժնուած է այլ և այլ իշխանութեանց , որք են՝

1. Ուսուլօ .
2. Պամպարայի երկիր , գլխաւոր քաղաքներն են Աէկու և ձէնի .
3. Թօմպուբու .
4. Կանսօ .
5. Սաֆարու .
6. Պօրնու . գլխաւոր քաղաքն է Քուֆա .
7. Պակիրմի . գլխաւոր քաղաքն է Մասէյնա .
8. Ուսա . գլխաւոր քաղաքն է Ապէբը .
9. Իսկ ՏարՖուր և ՔորսոՖան՝ արեւելեան կողմը ընդարձակ ովասիսներ են՝ Եգիպտական իշխանութեան ներքեւ :

Գ.Ա.Ա Ժ.Գ.

Ս Օ Մ Ա Լ

ՍՕՄԱԼ Ափրիկէի ամենէն արեւելեան երկիրն է և կը տարածուի Պապ-իւլ-Մանտէպի նեղուցէն ու Եթովպիայէն մինչեւ Չանկէպար :

Այս երկրին ծովեզերքները տափարակ ու ճախ-

ճախուտ ըլլալով՝ օդը վատառողջ և շատ տեղ ալ սաստիկ տաք են : Գլխաւոր հարստութիւններն են դեղին սաթ , խէժ և խնկեղէն : Տեղացիք կ'զբաղին նախնական արհեստներով և վաճառականութեամբ :

Սօմալ ունի 850,000 քիւմ. քառակուսի տարածութիւն և իբր 5,000,000 բնակիչ :

Գլխաւոր քաղաքներն են Ձէյլա , Պէրպէրա և Սալասնֆո' որոնք նաւահանգիստներ են :

ԴԱՍ ԺԵ.

Հ Ա Ր Ա Ի Ա Յ Ի Ն Կ Ո Ի Ի Ն Ի Ա.

Այս երկրին սահմաններն են հիւսիսէն՝ հիւսիսային Կուինիա , արեւելքէն և հարաւէն՝ Ազաա Քօնկօ , և արեւմուտքէն՝ Ատլանտեան ովկէանոս :

Երկրին ծովեզերքները ցած ու վատառողջ են . միայն ներքին մասերն են բարեխառն :

Քօնկօ կամ Լիվինկսքըն մեծ գետը այս երկրին արեւելքէն արեւմուտք կը վազէ :

Հարաւային Կուինիա Այրեցեալ դօտւոյ ամէն տեսակ հարուստ բուսաբերութիւն ունի , նոյնպէս ոսկւոյ , ծծումբի , պղնձի և քարիւղի հանքեր :

Երկիրն ունի 1,000,000 քիւմ. քառակուսի տարածութիւն և 11,000,000 ի շափ բնակիչ :

Բաժնուած է 6 գլխաւոր մասերու .

1. Թագաւորութիւն Լօանկօի գլ. քաղաքն է Պօալի

2. Քակօնկօի երկիր , գլխաւոր քաղաքն է Քէնկէլէ
3. Քօնկօի երկիր » » Սան-Սալվատոր
4. Անկօլայի երկիր » » Ս. Բօլ-սը-Լօանսա
5. Պէնկուէլա » » Ս. Ֆիլիպ-սը-Պէնկուէլա
6. Մոսամէսէս » » Մոսամէսէս

վերջին երեք երկիրները Փորթոկալի կը պատկանին :

Ասոնցմէ ի զատ՝ Ֆռանսա եւս ունի կարեւոր կալուած մը՝ Ֆռանսական Քօնկօ անուամբ , որու գլխաւոր քաղաքներն են Պրանսնալիլ , Լիպոնլիլ և Կապօն :

ԿԱՍ ԺԶ.

ՀԱՐԱՒԱՅԻՆ ՆԻԿՐԻՏԻԱ ԿԱՄ ԱԶԱՏ ՔՕՆԿՕ

Այս ընդարձակ երկիրը , որ կը գտնուի հասարակածի ներքեւ , ներկայ դարուս վերջը ճանչցուեցաւ Եւրոպացի ու Ամերիկացի խուզարկուներու շնորհիւ , ուր Եւրոպական ամէն ազգ ազատ է առեւտրով ըզբաղիլ :

Քօնկօ բաժնուած է այլ եւ այլ տեղական իշխանութեանց , որոնց գլխաւոր քաղաքներն են Մրասալա , Թապօրա , Ուկուկօ , Մըբուօբուա , Ունինի , Քասանկա , եւայլն : Այս երկիրը գտան Լիլինկսքըն և Սքէնլի անուանի խուզարկուները :

ԴԱՍ ԺԷ.

Օ Թ Է Ն Թ Ա Յ Ի Ո Յ Ե Ր Կ Ի Ր

Այս երկիրը կը գտնուի Բարեյուսոյ գաղթական նութեան հիւսիսային կողմը: Բնիկները կուսապաշտ սեւամորթեր են, կ'զբաղին խաշնարածութեամբ ու որսորդութեամբ: Իրենց բնակարանները կը կոչուին Քրա'ալ որ, գլխիվայր դարձած կողովներու ձևն ունին:

ԴԱՍ ԺԸ.

Բ Ա Ր Ե Յ Ո Ի Ս Ո Յ Ե Ր Կ Ի Ր

ՔԱՓԻ տէրութիւնը Ափրիկէի ամենէն հարաւային երկիրն եւ քաղաքակրթեալ ու շատ հարուստ երկիր մ'է: Թէեւ լեռնային, բայց ունի գեղեցիկ ու բարեբեր հովիտներ, որոց մէջ յառաջ կուգան արմտիք, նարինջ, լեմոն, թուզ, որթետունկ, բամպակ, խաշուէ, շաքարեղէգ եւայլն: Շատ յարգի է այս երկրի գինին: Նոյնպէս կը գտնուի ադամանդի հանք: Կլիման ընդհանրապէս բարեխառն է, բայց գարնան սկիզբները սոսկալի փոթորիկներ կը պատահին:

Ունի 630,000 քիլմ. քառակուսի տարածութիւն եւ 1,350,000 բնակիչ:

Մայրաքաղաքն է ՔԱԲ, ծաղկեալ ու վաճառաշահ նաւահանգիստ է: Երեւելի են նաեւ Բօռք-էլիզապէթ, Կոստանդինա եւայլն:

Այս երկիրը կը պատկանի Անգլիոյ:

ԴԱՍ ԺԹ.

Ք Ա Ֆ Ր Ա Ս Տ Ա Ն

ՔԱՖՐԱՍՏԱՆ կը տարածուի Հնդկաց սփկանոսի, Գափի երկրին, Մոզամպիքի և Օթէնթիաի միջեւ, Լեւնային երկիր մ'է, անապատներուն մէջ կը գրտնուին գեզեցիկ սփառիւներ: Այս երկրէն կ'անցնի Զամպէզ կարեւոր գետը:

Քաֆրաստան ունի 1,200,000 քիւմ. քառակուսի տարածութիւն և իրր 2,000 000 բնակիչ:



Զուլուներու բնակարան

Գլխաւոր բաժանումներն են.

1. Նադալի երկիր. գլխ. քաղաքն է Բօւ-Նադալ:
2. Հանրապետութիւն Օրէննի. գլխ. քաղաքն է Պլէօմ-Ֆօնրայն:
3. Հանրապետութիւն Թրանսուալի. գլխա-

ւոր քաղաքն է Բրէղօսիա : 4 . Զուլունեռու երկիր՝ ուրու բնակիչք վայրենի և պատերազմիկ են :

ԴԱՍ Ի .

Մ Ո Ջ Ա Մ Պ Ի Ք

Արեւելեան Ափրիկէի կարևոր երկիրներէն մին է : Կլիման ներքին մասանց մէջ բարեխառն , խսկ ծովեղերքը տաք ու վատառողջ է : Գլխաւոր բերքերն են բրինձ , արմտիք , շաքարեղէգ , խահուէ , բամպակ , լեղակ , օրմաւ , նարինջ եւ այլն :

Երկրին մէջ նաեւ կը գտնուին սսկւոյ , արծաթի և ազամանդի հանքեր :

Մոզամպիք ունի 900.000 քիլմ² . քառակուսի տարածութիւն և $2\frac{1}{2}$ միլիոն բնակիչ :

Գլխաւոր քաղաքներն են ՄՈՋԱՄՊԻՔ որ համառուն փոքր կղզւոյն վրայ բանուկ նաւահանգիստ մ'է :

Երեւելի են նաեւ Քիլիմանէ և ՍօՖալա որք կարևոր նաւահանգիստներ են : Ներքին քաղաքներն են Սէնա և Թէթէ : Մոզամպիք կը պատկանի Անգլիոյ , խսկ Փորթոկալ այսօր քիչ մը տեղ միայն ունի հոն :

ԴԱՍ ԻԱ .

Զ Ա Ն Կ Է Պ Ա Ր

ԶԱՆԿԷՊԱՐ ծովեղերեայ նեղ ու երկար երկիր մ'է արեւելեան Ափրիկէի մէջ : Երկիրը լեռնային է , բայց

ունի ջրոյ հոսանքներ՝ որոնք երկիրը կ'արգատաւորեն : Մովեզերեայ մասին կլիման վատաւողջ , բայց ներսերը բարեխառն են :

Զանկէպար ունի 650,000 քիւմ. քառակուսի տարածութիւն և 1,200,000 բնակիչ :

Գլխաւոր քաղաքներն են Զանկէպար , համանուն փոքր կղզւոյն վրայ գեղեցիկ ու բանուկ նաւահանգիստ է :

Երեւելի են նաեւ Պակամոյօ , Մէլէնս , Քիլմա եւ Մակասոֆո :

Գերմանացիք՝ վերջին տարիներս այս երկրին այլ և այլ մասանց տէր եղան :

1

Ափրիկէ երկրագնախո ո՞ր մասը կը գրուէ . — Ի՞նչ է իւր բնական ձեւը . — Ի՞նչ գիտես անոր մեծութեանը վրայ . — Որո՞նք են սահմանները . — Քանի՞ ովկէանոս և ի՞նչ ծովեր կը տեսնէ . — Հիւսիսային եւ արեւմտեան կողմերը ո՞ր ծոցերը կան . — Ո՞ր նեղուցներով բաժնուած է Աօիաէ և որո՞վ Եւրոպաէ . — Ափրիկէի բնական կազմութիւնն ի՞նչպէս է . — Որո՞նք են գլխաւոր լեռնագօտիները . — Ի՞նչ երեւելի հրուանդաններ կան :

2

Ափրիկէ քանի՞ աւազան ունի . — Ուսկի՞ց կը բղխի եւ ո՞ւր կը թափի Նեղոս . — Որո՞նք են Ատլանտեանի հարկատուները . — Նիկէր և Քօնկօ գետերը ո՞ր երկիրները կը թրջեն . — Ո՞ր գետերը Հնգկաց ովկէանոսը կը թափին . — Ո՞ւր կը գտնուի Չատլիճը . — Հասարակածի մօտերը ո՞ր մեծ լիճերը կան . — Ատլանտ-

եանի մէջ ո՞ր կողմները և Արշիպեղազոսները կը գտնուին . Որո՞նք
Հնգկաց ովկէանոսի մէջ են . — Ամենէն մեծ անապատը ո՞րն է :

3

Ափրիկէ ո՞րչափ տարածութիւն եւ ո՞րքան բնակիչ ունի . —
Ափրիկէի մեծագոյն մասն ի՞նչ գօտիի ներքեւ է . — Ո՞ր երկիր-
ները Հասարակածի տակ կը գտնուին . — Ափրիկէ ի՞նչ տեսակ
բոյսեր կ'արտադրէ . — Ո՞ր երկրին մէջ կը գտնուի ադամանդ .
Ափրիկէ ուրիշ ի՞նչ հանքեր ունի . — Որո՞նք են ընտանի սւ վայ-
րի կենդանիները . — Ուշտը ի՞նչ մասնաւոր կարեւորութիւն ու-
նի Ափրիկէի անապատային երկիրներուն համար :

4

Ափրիկէ քանի՞ տէրութեանց բաժնուած է . — Բնակչաց քա-
ղաքակրթութեանը մասին ի՞նչ գիտես . — Ափրիկէի ծովեզերեայ
երկիրները որո՞նք են . — Եւրոպական ո՞ր տէրութիւններն Ափ-
րիկէի մէջ ստացուածքներ ունին եւ որո՞նք են :

Հ Ի Ա Հ Ա Ն Գ

1. Բօռ-Սայիտէ նաւով ճամբայ ելնելով՝ Ափրիկէի շրջանը պի-
տի ընենք : Պէտք է ցոյց տանք ոչն ծովեզերեայ երկիրներն ու տ-
նոնց գլխաւոր նաւահանգիստներն՝ որոնց առաջին պիտի անցնինք :
2. Սեւ գրատախտակի մը վրայ [որչափոր կարելի է] Ափրիկէ
մը պիտի գծենք և անոր վրայ պիտի նշանակենք գլխաւոր գետերը
ու անոնց վրան ու բերանը գանուած կարեւոր քաղաքները :
3. Ա՛ճէրիէն պէտք է նաւով ելթալ ճաբոնի մայրաքաղաքը
և բացատրել մեր այս ուղեւորութեան մանրամասնութիւնները :

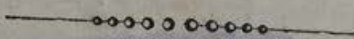

Մ Ա Ս Ն Շ Ի Ն Գ Ե Ր Ո Ր Դ

Ա Մ Ե Ր Ի Կ Ա



Դ Ա Ս Ա .

ԱՄԵՐԻԿԱ, որ կը կոչուի նաեւ ՆՈՐ ԱՇԽԱՐՀ, կը գտնուի Արեւմտեան կիսագնդին մէջ և կը տարածուի Հիւսիսային Բեւեռէն մինչ Հարաւային Բեւեռ:

Ամերիկա կը բաժնուի երկու ցամաքներու, Հիւսիսային Ամերիկա և Հարաւ. Ամերիկա, որոնք միացած են Փանամայի պարանոցով:

Նոր Աշխարհը շրջապատած են շորս ովկէանոսներ, Արջային, հիւսիսային կոզմը, որմէ ձեւացած են Ս. Լօրանի, Մեխիկայի և Հոնսուրասի գլխաւոր ծոցերը, արեւմտեան կողմը՝ Սաղազական ովկէանոս. որմէ ձեւացած են Բալիճորնիոյ և Փանամայի ծոցերը:

Ատլանտեան, ձեւացած են՝ Պաֆֆիերի և Հուսսարնի ծովերը:

Նոր աշխարհի գլխաւոր նեղուցներն են՝ Պէհրինկայի նեղուց՝ Արջային և Սաղազական ովկէանոսներու միջեւ: Դէպի հարաւ կը գտնուին Տիվիսի եւ Պաֆֆիերի նեղուցները. — Մակէլլանի նեղուց՝ հարաւային Ամերիկայի և Հրոյ երկրին միջեւ:

Նոր Աշխարհի գլխաւոր գետերն են՝ Մալրնգի, Մայն, Պաֆն, Չուրչիլ, Նէլսըն, Ալպանի, և Սէվէրն որք կը թափին հիւսիսային աւազանին մէջ:

Սէն-Լօրան կը թափի Ատլանտեան: Իսկ Մեքսի-

կայի ծոցը կը թափին երկու կարեւոր գետեր՝ Միսուրի և մանուանդ Միսիսիփի :

Հարաւային Ամերիկայէն Ատլանտեան թափող գետերն են՝ Օրինոօ , Ամազոն , Թոմանրին , Սան-Ֆր-



Նիակարայի ջրվեժ

րանչիսկօ , Րիօ-սը-Ֆլադա եւայլն :

Խաղաղականի մէջ կը թափին Նուօն , Օրէկօն , Քոլումպիա և Րիօ-Քոլորաօ :

Հիւսիսային Ամերիկայի գլխաւոր լիճերն են Մեծ

Արջ, Դերեաց, Արապաւա, Ունիփէկ, Վերին, Մի-
ջիկան, Հուրօն, Օճրարիօ եւ Էրիէ: Այս լիճէն կը
բխդի գետ մը՝ որ կը ձեւացնէ 50 մէթր բարձրու-
թեամբ Նիակարայի նշանաւոր ջրվէժը: Հար. Ամե-
րիկայի մէջ են Մարաֆայիպօ, Թիքիֆաւա, և Լօս-
Փարօս լիճերը:

Ամերիկայի մէջ կը գտնուին վեց գլխաւոր թերա-
կըզդիններ, Լապրասօր, Նոր-Սկոտլա, Ֆլօրիսա, և
Նուֆարան՝ ցամաքին արեւելեան կողմը:

Ալաւա և Քալիֆօնիա՝ արեւմտեան կողմը՝ Խա-
ղաղականի մէջ:

Նոր Ալխարհի գլխաւոր կղզիներն են՝ Կրօէնլանսա՝
Սառուցեալ ովկէանսի մէջ:

Վիքթորիա, Բրէնս-Ալպէր, Մէլվիլ, Քրմպրէնս՝
նոյնպէս Սառուցեալ ովկէանսի մէջ և որոնք կը կոչ-
ուին Արցային կղզիք:

Ատլանտեանի մէջ կը գտնուին Նիու-Ֆաուլէնս
(Նոր Երկիր), Ս. Պետրոս, Միքլօն և Բրէնս-Էսուար՝
Ս. Լորան գետին բերնին մօտ:

Անդիլեան ծովուն մէջ կը գտնուին Պէրմուսեան,
Լուֆայեան, Մեծ և Փոքր Անդիլեանց արշիպելագոսք:
Մեծ Անդիլեանք կը բաժնուին չորս մեծ ու կարեւոր
կղզիներու. որք են՝ Քուպա, Հայիթի, Փորթօ-Րիֆօ,
Նամայիֆա:

Հիւսիսային Ամերիկայի արեւմտեան կողմը կը
գտնուին Ալէուքեանք, Թագուհի Շարլօթ և Վանուվե
կղզիք: Հարաւային արեւմտեան կողմը կը գտնուին՝
Չիլօէ, Ուէլինկըրն, Հանուր, և Ասուաձամօր արշի-
պելագոս: Իսկ հար. Ամերիկայի հար. ծայրը կը գըտ-
նուի Հրոյ Երկիր կոչուած հրաբխային փոքր կղզին:

ՊԵՍ Բ.

Նոր Աշխարհի հրուանդաններն են՝

Ֆէրուէլ, Կրօնէլահտիոյ հարաւային ծայրը . —
Շառլը՝ Լապրատորի արեւելեան կողմը . — Հադէրաս
Միացեալ Նահանգաց արեւելեան կողմը : — Ս. Ղուկաս՝
Քալիֆօրնիոյ հարաւային կողմը . — Ս. Լուիզ
Լապրատորի արեւելեան կողմը : Սէյարլ՝ Նոր Սկոտ-
տիոյ հարաւային կողմը : — Կալիֆնաս՝ Քոլումպիոյ
հիւսիսային կողմը : — Գլուխ չօրն՝ Հրոյ երկրին հա-
րաւային կողմը :

Նոր Աշխարհի ամենէ նշանաւոր լեռնաշղթան է
Ապալաւոս գօտին, որ Ալաբամայէն սկսեալ՝ ցամաքին ա-
րեւմուտքէն կ'երկարի մինչեւ հարաւ՝ ի Հրոյ երկիր
Այս գօտին Հիւսիսային Ամերիկայի մէջ կը կոչուի
Ապալաւոս, Մեքսիկայի և Կեղբոնական Ամերիկայի
մէջ՝ Քոնսիլեան . իսկ Հարաւային Ամերիկայի մէջ
կ'առնու Անտեան կամ Ասէզ լեռին անունը :

Այս երեւելի շղթային գլխաւոր հրաբուխներն
են՝ Ս. Եղիա, Աֆոնկակուա, Փիչիկակա, Արէզըփա,
Քօթփափսի եւայլն :

Նոր Աշխարհը հիւս. բևեռէն ի հարաւային բևեռ
տարածուելով՝ կը կրէ հինգ գօտիներու ներգործու-
թիւնը : Երկու ծայրերը սառուցեալ, միջին մասը Հա-
սարակածի տակ կը գտնուի, իսկ բեւեռներու և Հա-
սարակածի մինչև գտնուած մասերը բարեխառն են :

Ամերիկայի հողն ընդհանրապէս բարեբեր է և ա-
ռատօրէն կ'արտադրէ արմօթք, բրինձ, բամպակ, ե-
գիպտացորեն, հաճար, վարսակ, մանեօքա, գետնա-
խընձոր, նարինջ, որթետունկ, քօքօ, պանան, շա-

քարեղէգ, խահուէ, ծխախոտ, ներկի նիւթեր, բժըշկական բոյսեր, վանիլիա, քինա, լեղակ, պողատու, ծառեր, քաքաօ, շինութեան ազնիւ փայտ եւ այլն:



Քրիստափոր Գոլոմպոս

Հանքերու մասին ալ շատ հարուստ է Նոր Աշխարհը, ունի հանքածուխ, ոսկի, քարիւղ, պղինձ, բլա-

դին, երկաթ, սնդիկ, թանկագին քարեր, ծծումբ, եւ այլն :

Զանազան ընտանի կենդանիներ ունի, որոց մէջ նշանաւոր է լաման, որ ուղտի կը նմանի, կը գտնուին նաեւ շատ տեսակ վայրի գազաններ, ինչպէս Գալուար (կարմիր վագր), Եակուար գայլ, արջ, կոկորդիլոս, մեծամեծ օձեր, կինճ, կապիկ, ջայլամ եւն :

Ամերիկա իւր կզգիներով հանդերձ՝ ունի 42,000,000 քիլմ. քառ. տարածութիւն՝ որով աւելի մեծ է քան Ասիան : Իսկ բնակչաց թիւն է 102,000,000 որոց մեծագոյն մասը Եւրոպացի գաղթականներէ սերած է :

Նոր Աշխարհը մինչեւ 1492 թուականը՝ անձանօթ էր Եւրոպացւոց, որ ատեն՝ Ճենովացի անուանի նաւապետ մը՝ Քրիստափոր-Քոլումպոս, Եւրոպայէն դէպ արեւմուտք նաւարկելով՝ գտաւ Նոր Աշխարհի մէկ մասը : Բայց այս Նոր Աշխարհն փոխանակ Քոլումպոսի անուամբը կոչուեցաւ, ԱՄԵՐԻԿԱ կոչուեցաւ Իտալացի Ամերիկոս Վէսպուչչի ճանապարհորդին անունով՝ որ այս ցամաքի մասին գրաւոր տեղեկութիւններ բերած էր յԵւրոպա :

Բաց ի Բրիտանական Ամերիկայէ ու Միացեալ նահանգներէ որոց կրօնն է բողոքականութիւն, մնացեալ երկիրներու բնակիչք կաթոլիկ են :

ԱՄԵՐԻԿԵԱՆ ԱՇԽԱՐՀՔ

ԳԱՍ Գ.

ԿՐՑԷՆԼԱՆՏԱ

Այս մեծատարած ու սառնապատ կղզին կը գըտնուի Հիւս. Ամերիկայի հիւս. արեւելեան կողմը : Միայն հարաւային կողմը բնակելի եւ քիչ շատ ճանչցուած է : Տեղացիք՝ թուով իրր 14 000 կարճահասակ մարդիկ են և կը կոչուին Եսփիմացի : Գլխաւոր զբաղմունքնին է ձկնորսութիւն և որսորդութիւն : Կրօնականտա կը պատկանի Տատըմարքայի : Կլիման սաստիկ ցուրտ է և տարուան 9-10 ամիօը խիստ սաստիկ ձմեռ կ'ընէ :

ՆՈՐ ԲՐԻՏԱՆԻԱ

ՆՈՐ ԲՐԻՏԱՆԻԱ կամ ՔԱՆԱՏԱԿԱՆ ԴԱՇՆԱԿՏՈՒԹԻՒՆԸ կը գրաւէ Հիւս. Ամերիկայի հիւսիսային մասը : Սահմաններն են հիւսիսէն՝ Արջային ովկէանոս , արեւելքէն՝ Ատլանտեան , հարաւէն՝ Միացեալ Նահանգք և արեւմուտքէն՝ Ալաքա և Մեծ ովկէանոս :

Բրիտանական Ամերիկայի հիւս. արեւտ. մասերը տափարակ ու ճախճախուտ են , միայն արեւելեան ու հարաւային կողմերը քիչ քանակութեամբ՝ ցուրտ երկրի բոյսեր յառաջ կուգան : Երկրին մէջ կը գըտնուին ոսկւոյ , արծաթի , երկաթի , կապարի , պղնձի եւայլն հանքեր , որոնք ընդհանրապէս կը շահագործուին :

Նոր Բրիտանիա ունի 8,300.000 քիլոմ. քառակուսի
տարածութիւն և 4,500.000 բնակիչ :

Մայրաքաղաքն է ՕթՅուվա. համանուն գետակին
վրայ, ունի ատաղձի մեծ վաճառականութիւն :

Երեւելի են նաև Քէպէի և Մոնրէալ՝ որոնք վա-
ճառաշահ նաւահանգիստներ են Ս. Լօրանի վրայ :

Երեւելի են նաև Թօրօնթօ, Ս. Օհաննէս, Հալի-
Ֆախս եւ այլն :

ԳԻՏԵԼԻՔ

Այս երկիրը թէև ի բնէ շատ հարուստ չէ, բայց
տեղացւոց աշխատութեամբ՝ երկրագործութիւն,
արուեստ, ձեռագործ, ճարտարութիւն և կրթու-
թիւն շատ զարգացած են : Այս երկրին առաջին տէրն
էր Ֆռանսս. հիմայ ալ երկրին մէջ բաւական Ֆռան-
սացիներ կը գտնուին :

ԳԱՍ Գ.

Մ Ի Ա Ց Ե Ա Լ Ն Ա Հ Ա Ն Գ Ք

ՄԻԱՑԵԱԼ ՆԱՀԱՆԳՆԵՐԸ կը գրաւեն Հիւսիսային
Ամերիկայի կեդրոնական մասը : Սահմաններն են հիւ-
սիսէն՝ Բրիտանական Ամերիկա, արեւելքէն՝ Ատ-
լանտեան. հարաւէն՝ Անգլիէան ծով, Մեքսիկա և
Մեքսիկայի ծոց. արեւմուտքէն՝ Խաղաղական ով-
կէանոս :

Այս երկրին կեդրոնական մասը ընդարձակ հովիտ

մէ, որուն մէջէն կ'անցնին Միսուրի և Միսիսիփի մեծ գետերը: Երկրին օդը ընդհանրապէս բարեխառըն է, միայն հարաւային ծովեզերեայ մասերը տաք կ'ընեն: Միացեալ Նահանգաց մէջ հողագործութիւնը շատ ծաղկած է: Առատորէն յառաջ կուգան արմըտիք, բամպակ, գետնախնձոր, ծխախոտ, լեզակ, բրինձ, շաքարեղէգ, որթետունկ, սլազատու ծառեր, գեղորայք, մեծատարած և հսկայ անտառներ՝ մանաւանդ ի Քալիֆօրնիա:

Միացեալ Նահանգաց մէջ կան հանքածխոյ, քարիւղի, կապարի, զինկի, ոսկւոյ, սլնձի, սնդիկի, շինութեան քարերու առատ հանքեր:

Ունի ամէն տեսակ ընտանի կենդանի և հարաւային մասանց մէջ ալ կոկորդիլոս, ընծուղտ եւ մեծամեծ օձեր:

Միացեալ Նահանգներն ունին 7,650,000 քիւմ. քառ. տարածութիւն և աւելի քան 65,000,000 բնակիչ:

Այս երկիրը բաժնուած է 45 Իսթեմակից Նահանգներու:

Մայրաքաղաքն է Ուաշինկթըն. Փոթամագ գետին վրայ հոյակապ ու ծաղկեալ քաղաք է:

Երեւելի նաւահանգիստներն են՝ Բօրլանս, Պօսթըն, և մանաւանդ Նիու-Եօրֆ, որ Դաշնակցութեան ամենէն բազմամարդ, վաճառաշահ ու ծաղկեալ քաղաքն է: Նոյնպէս երեւելի են Չարլսթըն, Պալթիմօր, Նոր-Օռլէան և Կալիֆօրնիա: Իսկ Խաղաղականի վրայ ամենէն երեւելի նաւահանգիստն է Սան-Ֆրանչիսկօ:

Ներքին գլխաւոր քաղաքներն են՝ Ֆիլադելֆիա, Չիքագօ, Ս. Լուի, Րիչմօնս, Ֆրանկօրթ, Սինսինատի, Լուիզիլ եւ այլն:

Հիւսիսային Ամերիկայի Հիւսիսային արեւմտեան
կողմը գտնուած Ալասկա անուն մեծ թերակղզին եւ
որ ունի իբր 70,000 բնակիչ, կը պատկանի Միացեալ
Նահանգաց: Գլխաւոր քաղաքն է Նոր Արխանկէլ:

ԳԻՏԵԼԻՔ

Միացեալ Նահանգներն ի սկզբան Անգլիոյ գերլու
խանութեան ներքեւ էին, բայց ասիկց իբր մէկ դար
առաջ բաժնուելով՝ կազմեցին առանձին Հանրապե
տութիւն մը: Բնակիչք Եւրոպայէ գաղթած Անգլիա
ցիներ, Իրլանտացիներ, Գերմաններ. Փռանաացիներ
և այլ ազգեր են որոնք երկրին մէջ վերջին կատա
րելութեան հասուցած են արուեստ, ճարտարութիւն,
ձեռագործ, գիտութիւն և դաստիարակութիւն, այն
պէս որ Միացեալ Նահանգներն՝ այսօր շատ նախան
ձեւի վիճակ մ'ունին: Իրենց ազգային ժողովը կը
կը կոչուի Քոնկրէս: Երկրին պաշտօնական կրօնն է
բողոքականութիւն:

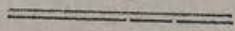

ԳՍՍ Ե.

Մ Ե Ք Ս Ի Կ Ա.

ՄԵՔՍԻԿԱ. Հիւսիսային Ամերիկայի ամենէն հար
աւային երկիրն է և կը տարածուի Միացեալ Նա
հանգաց, Սալադակիանի, Կեղբոնական Ամերիկայի
Մեքսիկայի ծոցին միջեւ:

Մեքսիկա ընդհանրապէս լեռնային երկիր մ'է

մը պարունակէ երկու հրաբուխ Փոլոնֆալէթը (5,300 կ.ր.) և Օրիզապա (5,300 մ.ր.) : Երկրին լեռնային մասերը բարեխառն , իսկ Մեքսիկայի ծոցին եզերքը շատ վատաւողջ է , զի հոն կը տիրէ Գեղին ցեղմ ըսուած մահացու հիւանդութիւնը :

Մեքսիկայի հողը խիստ բարեբեր է և կ'արտադրէ տաք երկրի ամէն տեսակ բոյսեր , ունի նաև ոսկեոյ , կապարի , պղնձի և արծաթի հանքեր : Տարածութիւնն է 2,000,000 քիլմ² . քառակուսի եւ բնակիչն է 10,000,000 :

Մայրաքաղաքն է Մեքսիկո , ունի երեւելի համալսարաններ , մայր եկեղեցի և բանուկ վաճառականութիւն :

Երեւելի նաւահանգիստներն են՝ Վէրա-Քրուզ եւ Քամբէջ՝ Մեքսիկայի ծոցին վրայ : — Մազալքան եւ Ագաբուլգո՝ Մազալքանի վրայ :

Ներքին քաղաքներն են՝ Բուէպա , Մէրիսա , Թամփիֆո , Կուասալաժուրա :

ԳԻՏՆԵԼԻՔ

Մեքսիկա թէեւ բնականէն շատ հարուստ՝ բայց այնքան զարգացեալ երկիր մը չէ : Իւր վաճառականութեան նիւթերն են՝ խահուէ , վանիլիա , ծխախոտ , լեզակ , շաքար , քաքաս , շինութեան աղնիւ փայտ , այլ եւ այլ մետաղներ , դեղորայք եւայլն :

ԿՍՍ Զ.

Կ Ե Գ Ի Ր Ո Ն Ս Ա Կ Ա Ն Ա Մ Ե Ր Ի Կ Ա

Այս անուամբ կը կոչուի այն նեղ երկիրն՝ որ Մեք. սիկայէ սկսեալ՝ կ'երկարի մինչեւ Փանամա : Կեդր. Ամերիկա լեռնային երկիր մ'է և կը սլարունակէ 355 աւելի հրաբուխներ : Կլիման՝ ներքին մասանց մէջ զով իսկ ծովեզերքը վատաւոյջ է :

Կեդրոնական Ամերիկա ունի հարուստ բուսաբերութիւն և զանազան հանքեր :

Տարածութիւնն է 446,000 քիլմ² քառակուսի և բնակչաց թիւն է 3,000,000 :

Բաժնուած է հինգ առանձին Հանրապետութեանց որք են՝ Կուաբէմալա, Սան-Սալվասոր, Հոնսուաս, Նիքարագուա և Բոսրա-Րիա :

Կ Ո Ի Ա Թ Է Մ Ա Լ Ա

Հինգ Հանրապետութեանց ամենէն մեծն է : Ունի 1,500,000 բնակիչ :

Մայրաքաղաքն է Կուաբէմալա :

Ս Ա Ն — Ս Ա Լ Վ Ա Տ Օ Ր

Խաղաղականի վրայ՝ ծաղկեալ ու վաճառաչան Հանրապետութիւն մ'է :

Մայրաքաղաքն է Սան-Սալվասոր :

Հ Օ Ն Տ Ո Ի Ր Ա Ս

Կուաթէմալայի հարաւային արեւելեան կողմը :

ունի բնդարձակ արօտատեղիները : — Մայրաքաղաքն է Քոմաքսկուա կամ Վալասոլիս :

Ն Ի Ք Ա Ր Ա Կ Ո Ւ Ա

Սոյն հանրապետութիւնը կը տարածուի Հօնտուրասի հարաւակողմը :

Ք Օ Ս Դ Ա — Բ Ի Ք Ա

Կեդրոնական Ամերիկայի ամենէն հարաւային հանրապետութիւնն է : Ունի հարուստ բուսաբերութիւն և շինութեան ազնիւ փայտ :

Մայրաքաղաքն է Սան-ձօզէ :

Դ Ա Յ Է .

Հ Ա Ր Ա Ի Ա Յ Ի Ն Ա Մ Ե Ր Ի Կ Ա

ՀԱՐԱԻԱՅԻՆ ԱՄԵՐԻԿԱ կը պարունակէ 12 տէրութիւն . — Քոլումպիա, Վենէցուէլա, Կուլանա, Էգուարո, Պեագիլիա, Բէրու, Բարակուէ, Պոլիվիա, Ուրուկուա, Չիլի, Արենկիան և Փաքակոնիա :

Դ Ա Ս Ը .

Ք Ո Լ Ո Մ Պ Ի Ա

ՔՈԼՈՄՊԻԱ կը գտնուի Հարաւային Ամերիկայի հիւսիսային կողմը : Սահմաններն են հիւսիսէն՝ Ան-

գիլեան ծով, հիւսիսային արեւմուտքէն՝ կեդրոնա-
կան Ամերիկա. արեւելքէն՝ վենէցուէլլա, հարաւէն՝
էգուաթոր և արեւմուտքէն՝ Սաղազական ովկէանս:

Այս երկրին կլիման՝ լեռնային գաւառներու մէջ
բարեխառն, իսկ ծովեզերքը տաք ու վատառողջ են:

Քոլումպիա ունի տաք երկրի ամէն տեսակ առատ
բուսաբերութիւն: Կան նաեւ հարուստ հանքեր՝ ու-
րոնք երեսի վրայ թողուած են:

Երկրին տարածութիւնն է 650 000 քիլմ. քառա-
կուսի և բնակչաց թիւն է 2,000,000:

Մայրաքաղաքն է ՊՕԿՈԹԱ, բարձր լեռնադաշտի
մը վրայ շինուած է. ունի անուանի մայր եկեղեցի,
համալսարան ու կաշւոյ, գորգի և ոսկեղինաց գոր-
ծարաններ:

Երեւելի են նաեւ Փանսումա, կարթագիւնէ, Սան-
թամէ և այլն:

Այս երկիրը, ի յիշատակ Քրիստափոր Քոլումպոսի,
կոչուած է Քոլումպիա:

ԴԱՍ Թ.

Վ Ե Ն Է Յ Ո Ի Է Լ Լ Ա

ՎԵՆԷՑՈՒԷԼԼԱԻ սահմաններն են հիւսիսէն՝ Ան-
գիլեան ծով. արեւելքէն կույանա, հարաւէն՝ Պրա-
զիլ եւ արեւմուտքէն՝ Քոլումպիա:

Վենէցուէլլա լեռնային երկիր մ'է, ծովեզերքը
տաք, իսկ ներքին մասերը բարեխառն են: Վիխաւո՞ր

բոյսերն են խահուէ , քաքաս , շաքարեղէգ , բամպակ , ծխախոտ , լեղակ , վանիլիա : Ունի մարմարիոնի , կըրանիթի և պղնձի հանքեր :

Տարածութիւնն է 1,137.000 քիւմ. քառակուսի և բնակչաց թիւն է 2.200,000 :

Մայրաքաղաքն է ԲՍՐԱՔԱՍ . գեղեցիկ հովտի մը մէջ զուարճալի քաղաք է , իւր նաւահանգիստն է Կուէյրաս :

Երեւելի են նաեւ Վալէնցիա , Բուէրքօ-Քապէլլօ , Պօլիլառ , Պառչէլօնա :

ԴՍՍ Ժ .

Կ Ո Ի Յ Ա Ն Ա

Այս երկիրը կը տարածուի Ատլանտեանէ մինչեւ Վենէցուէլլա . իսկ հարաւէն սահման ունի Պրագիլիա : Երկրին ծովեզերեայ մասերը ցած ու ճախճախուտ , արեւմտեան կողմերը լեռնոտ իսկ ներքին մասերը քիչ ծանօթ են :

Գլխաւոր բոյսերն են բժշկական բոյսեր , խէժ , շաքար , խահուէ , քաքաս , լեղակ , վանիլեա , և այլն : Երկրին մէջ կը գտնուին բազում վայրի գազաններ :

Կուլանա բաժնուած է Եւրոպական երեք տէրութեանց՝ Անգլիոյ , Ֆրանսայի և Հոլանտայի միջեւ :

Տարածութիւնն է 1,400,000 քիւմ. քառակուսի և բնակչաց թիւն է 400,000 :

Անգլիակոն Կուլանա , մայրաքաղաքն է Ճօրես-Քա .

ուն. վաճառաչահ նաւահանգիստ է :

Փնանսական կուլյանա, մայրաքաղաքն է Քայէնա,
փոքր կղզւոյ մը վրայ շինուած :

Հոլանտական կուլյանա, մայրաքաղաքն է Փարա-
մարիպօ, ծաղկեալ և ապահով նաւահանգիստ է :

ԿԱՍ ԺԱ.

Է Գ Ո Ի Ա Թ Ո Ր

Այս երկրին սահմաններն են հիւսիսէն՝ Քոլում-
պիա արեւելքէն Պրագիլիա, հարաւէն՝ Բէրու և արեւմուտքէն՝ Խաղաղական ովկէանոս :

Էգուաթոր Հասարակած ըսել է. այսպէս կոչուե-
լուն պատճառն այն է որ՝ Հասարակածը այս երկրէն
կ'անցնի :

Էգուաթոր լեռնոտ և հրաբխային երկիր մ'է : Հո-
ղը թէեւ բարբեր՝ բայց լաւ մշակուած չէ : Ունի
Հարաւային Ամերիկայի յատուկ բոյսեր. նոյնպէս
ոսկւոյ և ապի հարուստ հանք :

Տարածութիւնն է 643 000 քիլմ. քառակուսի եւ
բնակչաց թիւն է 1.500 00000 :

Մայրաքաղաքն է Քիթօ որ ծովու մակերեւոյթէն
3.600 մէթր բարձր է : Այս քաղաքը քանի մ'անգամ
երկրաշարժէ կործանեցաւ :

Երեւելի են նաեւ կուլյախիլ, Քուանսա եւայլն :

Էգուաթորի կը պատկանի կալլափակոս փոքր ար-
չիպեղագոսն, որ Սպանեօլներէն կը նշանակէ Կրիա-
նեռու կղզի :

ԴԱՍ ԺՅ.

Պ Ր Ա Ջ Ի Լ Ի Ա

ՊՐԱՋԻԼԻԱ կը գրաւէ Հարաւային Ամերիկոյի արեւելեան ու միջին մասերը : Իւր անունը առած է Պրաձձա անուն տեղական բոյսէ մը :

Սահմաններն են հիւսիսէն՝ Վենէզուէլլա, և կույանա արեւելքէն՝ Ատլանտեան ովկէանոս, հարաւէն՝ Ուրուկէ, Բարակուա և Լարլագա, արեւմուտքէն՝ Պոլիվիա, Բէրու, Էգուաթոր և Քոլումբիա :

Պրազիլիա ընդարձակ ու տափարակ երկիր մ'է : Կեդրոնական մասը բարեխառն, հիւսիսային մասը սաստիկ տաք, և ծովեզերքը տեղ տեղ վատասող է : Այս երկրէն կ'անցնի աշխարհի ամենէն ընդարձակ գետը՝ Ամազոն և իր մէջ կ'ընդունի բազմաթիւ գետեր : Հողը ընդհանրապէս բարեբեր է և առատօրէն կ'արտադրէ խաշուէ, շաքարեղէգ, քաքաօ, ծխախոտ, բամպակ, մեխակ, վանիլիա, բժշկական բոյսեր և շինութեան ազնիւ փայտ :

Հանքաց մէջ երեւելի են ադամանդը, սոկին, արծաթը, սլզինձը, երկաթը, մարմարիտը եւ հանքածուխը :

Պրազիլիա ունի 8,340.000 քիլմ. քառակուսի տարածութիւն և 14 000.000 բնակիչ :

Մայրաքաղաքն է ԲրՅ ԵՒԵՆԷՅՐՅ աշխարհի ամենէն մեծ, ամենէն ապաշով և ամենէն վաճառաշահ նաւահանգստաց մին է : Ունի թանգարան, համալսարան եւ այլն :

Պրազիլիոյ երեւելի քաղաքներն ընդհանրապէս

նաւահանգիստներ են՝ ինչպէս Պահիա կամ Սան-Սալ-վասօր , Փլերնամպուֆ , Փօրթօ-Սէկուրօ , Փօրթօ-Ալէկրէ եւայլն . իսկ ներքին մասին մէջ կարեւոր են . Ս. Բօլ-Կուլյապա եւայլն :

ԳԻՏԵԼԻՔ

Այս ընդարձակ եւ հարուստ երկիրն հետզհետէ ծաղկելու վրայ է քաղաքակրթութեան մէջ : Երկրագործութիւնը բաւական յառաջ գացած է ու հողագործական բերոց վաճառ . կանութեամբ՝ շատ ստակ կը մտնէ Եւրոպայէն այս երկիրը :

ԳԱՍ ԺԳ.

Բ Է Ր Ո Ւ

ԲէրՈՒի սահմաններն են , հիւսիսէն՝ Էգուաթորարեւելքէն՝ Պրագիլիա և Պոլիվիա , հարաւէն՝ Չիլի և արեւմուտքէն՝ Մեծ ովկէանոս :

Բէրու լեռնային երկիր մ'է , ունի ընդարձակ ու բարերեր հովիտներ որոց մէջ քաղցր կլիմայ մը կը տիրէ , իսկ ծովեզերքը տաք կ'ընէ : Հողը լաւ մշակուած է և կ'արտադրէ արմախք , բրինձ , գեղօրայք և տաք երկրի բոյսեր :

Բէրուի մէջ կը գտնուին թանկագին քարերու , ոսկւոյ , արծաթի , սնդիկի , կապարի ու երկաթի հարուստ հանքեր :

Այս երկրին մէջ գտնուած կուանօ անուէն թը-

չունին աղբը՝ ծաղկի մշակութեան համար մեծ յարգ
ունի Եւրոպիոյ մէջ :

Բէրու ունի 1,000.000 ֆիւմ. քառակուսի տարած
ութիւնն և 3,000,000 բնակիչ :

Մայրաքաղաքն է ԼիՄԱ, շէն ու ծաղկեալ քաղաք՝
որու նաւահանգիստն է Քալաօ : Երեւելի են նաեւ
Քուսկօ, Արէքլիա, Կուաֆա. գէլիֆա, Իգա եւայլն :

ԳԻՏԵԼԻՔ

Այս երկրին մէջ հր գանուին շատ հին դարերէ
մնացած մեհեաններ ու փառաւոր շէնքերու մնացորդ-
ներ : Բէրուի մէջ նոր սկսած է ծաղկիլ քաղաքակըր-
թութիւնը :

ԴԱՍ ԺԳ.

ՊՈԼԻՎԻԱ ԿԱՄ ՎԵՐԻՆ ԲԷՐՈՒ

ՊՈԼԻՎԻՈՅ սահմաններն են՝ հիւսիսէն և արեւել-
քէն՝ Պրազիլիա, հարաւէն՝ Լա-Բլադա և արեւմուտ-
քէն՝ Բէրու : Անտէզ շերանց ամենէն բարձր գագաթ-
ներն այս երկրին մէջ կը գտնուին : Կլիման ընդհան-
րապէս բարեխառն, հողը բարեբեր է և կ'արտադրէ
որթեատունկ, ձիթենի, բամպակ, արմաւ, շաքարե-
ղէգ, խահուէ եւայլն :

Պոլիվիա ունի այլ և այլ հարուստ հանքեր որոնք
չեն շահագործուիր :

Երկրին տարածութիւնն է 1,250.000 ֆիւմ. քա.
ակուսի և բնակչաց թիւն է 2,500 000 :

Մայրաքաղաքն է ՉՈՒՔԻՍԱՒԱՔ , զուարճալի զիր.
քով գեղեցիկ քաղաք մ'է :

Երեւելի են նաեւ Լա-Փոզ , Քոսապաւսպա , Բո-
բուի , Սանդա-Քրօձա եւ այլն :

ԳԱՍ ԺԵ .

Բ Ա Ր Ա Կ Ո Ւ Ա

Այս երկիրը փոքր հանրապետութիւն մ'է Պրա-
զելիոյ Լա-Բլադայի և Պ լիվիոյ միջեւ : Երկրին բարձր
տեղերը զով , իսկ դաշտաց մէջ ողոր տաք ու խոնաւ է :

Հողը բաւական լաւ մշակուած է և կ'արտադրէ
հարուային Ամերիկայի յատուկ բոյսեր :

Բարակուա ունի 150 000 քիլմ. քառակուսի տա-
րածութիւն և 3,500,000 բնակիչ :

Մայրաքաղաքն է ԱՍՍՄԲՍԻՍՆ կամ ՎԵՐԱՓՈՒՈՒՄՆ
որ աննշան քաղաք մ'է այսօր .

Երեւելի են նաեւ Վիլլա-Րիխա , Սան-Բէքրօ եւ
Հումայքա :

ԳԱՍ ԺԶ .

Ո Ւ Ր Ո Ւ Կ Ո Ւ Ա

ՈՒՐՈՒԿԷ կամ ՈՒՐՈՒԿՈՒՎ՝ Պրազելիոյ , Ատլանտ-
եանի և Արձնթիւնի միջեւ փոքր հանրապետութիւն
մ'է : Կլիման ընդհանրապէս բարեխառն և հողը շատ
արգասաւոր է : Ունի բաւական առատ բուսաբերու-
թիւն և կաթնտու կենդանիներ :

Տարածութիւնն է 218 000 քիւմ. քառակուսի եւ
բնակչաց թիւն է 600.000

Մայրաքաղաքն է ՄՕՆԹԷՎԻՏԷՍ . Լա-Քլադա ձո-
ցին Հիսթիոային կողմը մեծ ու վաճառաշահ նաւա-
հանդիստ է :

Երկրորդական քաղաքներն են Մայսօնուսօ , Քոլո-
նէա եւ այլն :

ԴԱՍ ԺԷ.

Չ Ի Լ Ի Կ Ա Մ Ք Ի Լ Ի

Չիլի՝ Հարաւային Ամերիկայի արեւմտեան կողմը
նեղ ու լեռնային երկիր Տ'է որ կ'երկարի Բէրուէն
մինչեւ գլխի շորն : Չիլի ունի բարեխառն կլիմայ,
ձմեռներն բնդ հանրապէս կարճ ու գարունն երկայն
է : Երկիրը լաւ մշակուած է և կ'արտադրէ տաք երկ-
րի յատուկ բոյսեր : Ունի նաեւ ոսկւոյ, արծաթի և
պղնձի հանքեր :

Չիլի ունի 900 000 քիւմ. քառակուսի տարածու-
թիւն և 4.000.000 բնակիչ :

Մայրաքաղաքն է Սենթիակո . բնդարձակ դաշտի
մը մէջ՝ զուարճայի ու ծաղկեալ քաղաք՝ որ երկրա-
շարժէ քանի մը անգամ մեծ փասսներ կրած է :

Երեւելի են նաեւ Վալպարէլգօ , Քօնէմպօ , Սան-
Ֆրանչիսկօ , Վալպիլիա եւ այլն :

Չիլիի կր վերաբերին Խողազականի մէջ Չիօէ
կղզիք Ասոււաճաւօր արշիպելագոսն ու Փարակուելոյ
մէկ մասը :

ԳԻՏԵԼԻՔ

Զիլի հարաւային Ամերիկայի ամենէն զարգացեալ երկիրներէն մին է : Հողագործութիւն , ձեռարուեստ և ճարտարութիւն բաւական ծաղկած են : Իւր գլը խաւոր հարստութիւններն են հողային բերքեր , կուակո , կաշի և թանկագին մետաղներ :

ԳԱՍ ԺԸ.

ԼԱ-ԲԼԱԹԱ ԿԱՄ ԱՐՃԷՆԹԻՆ

ԱՐՃԷՆԹԻՆԻ սահմաններն են հիւսիսէն՝ Պոլիվիա , արեւելքէն՝ Բարակուա , Պրագիլ , Ուրուկուա և Ատլանտեան ովկիանոս , հարաւէն՝ Փաթակոնիա եւ արեւմուտքէն՝ Զիլի :

Երկրին կլիմայն ընդհանրապէս առողջ է , միայն լեռնային գաւառաց մէջ ցուրտ կ'ընէ : Հողը բարեբեր է և կ'արտադրէ տաք երկրի բերքեր : Երկրի հանքերուն մէջ միայն ոսկին ու արծաթը կը շահագործուին :

Լա-Բլադա ունի 2,800,000 քիլմ² քառակուսի տարածութիւն և 4,000 000 բնակիչ :

Մայրաքաղաքն է Պոլիէնոս-ԱՅՐԷՍ . որ Լա-Բլադա գետին վրայ գեղեցիկ գիրքով վաճառաչահ նաւահանգիստ մ'է :

Երեւելի քաղաքներ են՝ Ռոզաոիօ , Մէնսոգա , Գորսովա , Սանդիակո , եւ այլն :

ԳԻՏԵԼԻՔ

Սպանեօլք այս երկրին գետոց շրջակայները առաջին անգամ շատ արծաթ տեսնելուն՝ երկիրը կոչեցին Լա-լիսա, որ արծաթ կը նշանակէ։ Երկրին գլխաւոր հարստութիւններն են՝ բուրդ, ազած միս, կաշի, ճարպ, Զայլամի փետուր, մետաղներ և այլն։

ԴԱՍ ԺԹ.

Փ Ա Թ Ա Կ Ո Ն Ի Ա

ՓԱԹԱԿՈՆԻԱ կը գտնուի հարաւային Ամերիկայի հարաւային ծայրը և քարուտ ու անապատային երկիր մ'է։ Բնակիչք վայրենի ու թափառական շքեղիկներ են։ 1881 կն ի վեր՝ Չիլի և Արճէնթին այս երկիրը բաժնած են իրենց մէջ։

ԴԱՍ Ի.

Ա Ն Դ Ի Լ Ե Ա Ն Կ Ղ Ձ Ի Ք

Սոյն կարեւոր արշիպելագոսը կը գտնուի Անդիլեան ծովուն արեւելեան կողմը՝ զոր 1492 ին գտաւ Քրիստափոր Բոլոմպոս։

Կը բաժնուի երեք գլխաւոր խումբերու, Լուբայեան կամ Պահամա կղզիք։ Մեծ Անդիլեանք, և Փոքր Անդիլեանք։

Այս կղզիք ընդհանրապէս լեռնոտ եւ ոմանք ալ հրաբխային են: Երկու որոշ կլիմայ ունին, չոր եւ անձրեւային: Հողը շատ արգասաւոր է և կ'արտադրէ խահուէ, բամպակ, շաքարեղէգ, քաքաս, ընտիր ծխախոտ, լեզակ, պանան, ներկի և բժշկական բոյսեր, համեմունք եւայլն: Հանքաց մէջ երեւելիներն են ոսկին, արծաթը, պղինձը, հանքածուխը, ծծումբը և հանքային ջուրերը:

Այս արշխպեղազոսի ամենէն կարեւորն է Մեծ Անդիլեանց խումբը որ կը բաղկանայ չորս կղզիներէ՝ Քուպա, Հայիթի, Եամայիֆա և Բորթո-Րիֆո:

Քուպայի	մայրաքաղաքն է	Հալխա
Եամայիֆայի	»	Քիկսոպրն
Հայիթի	»	Բորթո-Րէնս
Բորթո-Րիֆայի	»	Սան-ձուան:

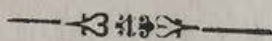

Մ Ա Ս Ն Վ Ե Ց Ե Ր Ր Ո Ր Դ

Ո Վ Կ Է Ա Ն Ի Ը

Գ Ա Ս Ա.

ՈՎԿԷԱՆԻՍ կը կոչուի Մեծ ովկէանոսի մ'ջ և Հին ու Նոր աշխարհներու միջեւ սիսուած այն մեծ ու փոքր բազմաթիւ կղզիներն՝ որոնք երկրիս հինգեր-

որոք մասը կը կազմեն և բաժնուած են չորս գլխա-
ւոր խումբերու . 1. Մալեզիա . 2. Մեթանէզիա կամ
Աւստրալիա 3. Միքոնէզիա և 4. Փոլինէզիա :

Ովկէանիա մեծ մասամբ կը գտնուի Հասարակածի
տակ . կղզիները լեռնոտ և հարթային են , բայց ու-
նին պարարտ հող : Գլխաւոր արտադրութիւններն են
բրինձ , շաքարեղէգ . լեզակ , արմաւ , բամպակ , ար-
մըախբ , խահուէ , քափուր , քօքօ , նարինջ , խնկեղէն ,
ծխախոտ , դեղորայք , շինութեան ազնիւ փայտեր
եւայլն :

Ովկէանիա գրեթէ ամէն տեսակ պիտանի հանք
ունի :

Տարածութիւնն է 10,850,000 քիւմ . քառակուսի
և բնակիչն է 37 000,000 :

Հետանի շատ մը կենդանիներէ ի վատ՝ կը գտնուին
նաեւ Հարաւային Ասիոյ մ , ջ գտնուած տեսակէն գա-
ղաններն ու մլասակար ճճիւեր :

ԳՅՍ Բ .

Մ Ա Լ Է Չ Ի Ա

Մալէզիան արշիպելագոսին գլխաւոր կղզիներն
են՝ Սումատրա , Ճավա և Պօրնէօ : Եւնատրա՝ Մա-
լաքթա թերակղզւոյն հարաւային արեւելեան կողմը
մեծ և հրարխային կղզի մ'է : Գլխաւոր քաղաքներն
են՝ Բասան եւ Բալամպանկ : Ճավա կղզին ունի
18 000,000 բնակիչ . հարուստ բուսաբերութիւն և

ընդարձակ առեւտուր : Գլխաւոր քաղաքներն են Պա-
թալիա և ձօֆնօփարթա : Պօրնէօ . — Այս կղզին ունի
14.000 000 բնակիչ և Աւստրալիաէ յետոյ՝ աշխարհիս
մեծագոյն կղզին է : Գլխաւոր քաղաքներն են Պօրնէօ
և Պէննէրմասին :

Աստնցմէ ի զատ՝ Սոււնտայի մէջ երեւելի են նաեւ
Մօլուֆեան , Չէլէպեան և Փիլիպեան արշիպելագոսք :

ԴԱՍ Գ.

ՄԷԼԱՆԷՉԻԱ ԿԱՄ ԱԻՍՏՐԱԼԻԱ

Այս արշիպելագոսը կը տարածուի Ովկէանիոյ
հարաւ . արեւմտեան կողմը և կը պարունակէ Աւստր-
րալիա մեծ կղզիէն զատ՝ Նոր Կուիլնիա , Թամամնիա ,
Նոր Քալէսոնիա և Սուլուսոնեան կղզիները :

ԱԻՍՏՐԱԼԻԱ երկրագնաիս մեծագոյն կղզին է :
Ունի 7.750,000 քիւմ . քառակուսի տարածութիւն և
իրր 4,000,000 բնակիչ : Ունի առատ բուսաբերու-
թիւն , հարուստ հանքեր և բազմաթիւ ընտանի կեն-
դանիներ ու գազանք :

Գլխաւոր քաղաքներն են Մէլպուրն , վաճառաշահ
և ծաղկեալ նաւահանգիստ է . ունի երեւելի շէնքեր ,
թատրոններ և դպրոցներ :

Երեւելի են նաեւ հետեւեալ նաւահանգիստներն՝
Սիսնէյ , Ասէլայիս , Պրիսպան և Վիքթորիա :

Նոր Կուիլնիա կը տարածուի Աւստրալիոյ հիւսի-

սային կողմը. բնակիչք կը կոչուին Բաբու: Երկրին ներսերը տակաւին աղէկ մի ճանչցուած չեն:

Փասմաձրա կը գտնուի Աւստրալիոյ հարաւային արեւելեան կողմը: Գլխ քաղաքն է Հոպարթթաուն:

ԴԱՍ Դ.

Մ Ի Ք Ր Ո Ն Է Ջ Ի Ա

ՄԻՔՐՈՆԷՋԻԱ կը նշանակէ մանր կղզի և կը պարունակէ բազմաթիւ փոքր կղզիներ, որոնք հրաբուխէ յառաջ եկած են: Գլխաւոր արշիպելագոսներն են՝ Մարիանեան կամ Լազակաց կղզիք: — Քարոլինեան կղզիք, որք բաղկացած են 500 է աւելի կղզեակներէ: Ասոնցմէ ի զատ կան նաեւ Մակէլլանի, Փիլպէրի, Անսոնի, Մարտինի փոքր արշիպելագոսները: Այս կղզիները ունին զուարճալի կլիմայ և ճոխ բուսարերու թիւն:

ԴԱՍ Ե.

Փ Օ Լ Ի Ն Է Ջ Ի Ա

ՓՕԼԻՆԷՋԻԱ կը նշանակէ Բազմակղզի և տարածուած է Խաղաղականի արեւելեան կողմը: Գլխ. արշիպելագոսներն են 1. Նաւասեաց կղզիք. — 2. Բաբե-

կանաց կղզիք. — 3. Սանսուի կղզիք՝ որոց բնակիչք քաղցրարարոյ և ուշիմ են. իրենց մէջ շատ ալ բրիտանեաներ կան: Այս կղզիները խիստ բարեբեր են:

Երեւելի են նաեւ Թայլորի կամ Ընկերութեան կղզիք որոնց զիրքն զմայլելի և բնակիչք քաղաքակրթեալ ու բրիտանեայ են:

Մարզիգեան կղզիք. — Ոտոնք հրաբխային և անբեր են. բնակիչներն ալ վայրենի:

Նոր Ջէլսոնա, կր բաղկանայ երկու մեծ կղզիներէ: Բնակչաց կէսն եւրոպացի է: Այս կղզիք նշանաւոր են իրենց բուսական եւ հանքային հարստութեամբ: Բնակչաց մէջ վայրենիներ ալ կան:

Ն ԱՆՕԹՈՒԹԻՒՆ

Ինչպէս որ տեսանք, Ովկէանիա մեծ ու փոքր բազմաթիւ կղզիներէ բաղկացած է և կը կազմէ Երկրիս Հինգերորդ մասը: Այս կղզիներուն մէջ կան որ ժայռոտ ու անբեր են. բայց մեծ մասն ունի պարարտ հող, հարուստ հանքեր և ընտանի կենդանիներ: Բնակչաց մեծ մասը տակաւին վայրենական վիճակի մէջ է. բայց քրիստոնեայ քարոզիչներու շնորհիւ՝ հետզհետէ քաղաքակրթուելու վրայ է:

Ովկէա իոյ մեծագոյն և ամենէն հարուստ մասը Եւրոպացոյց ձեռքն է, որոնք կ'աշխատին հետզհետէ շէնցնել զայն և նորա բնակիչներն ալ քաղաքակրթել:

ԸՆԴՀԱՆՈՒՐ ՀԱՐՑԱՌՈՒՆՔ ԱՄԵՐԻԿԱՅԻ ՎՐԱՅ

1

Ամերիկա ո՞ր կիսագունտին մէջ կը գտնուի . — Քանի՞ մասերէ կը բաղկանայ . — Ո՞ր պարանոցով միացած են . — Ո՞րոնք են սահմանները . — Ամերիկա քանի՞ ովկէանոս և ի՞նչ ծովեր կը տեսնէ . — Ո՞րոնք են գլխաւոր ծոցերն ու նեղուցները . — Յամաքին արեւմտեան կողմը ո՞ր երեւելի լեռնաշղթան կ'երկարի . ի՞նչ հրաբուխներ կան . — Նոր աշխարհն ո՞ր գլխաւոր հրուանդանները ո՞րոնք են :

2

Ամերիկա քանի՞ գլխաւոր աւաղան ունի . — Մեքսիկայի ծոցին մէջ թափող գլխաւոր գետերը ո՞րոնք են . — Հարաւային Ամերիկայի մեծագոյն գետը ո՞րն է . — Նոր աշխարհի գետերը ընդհանրապէս ո՞ւր կը թափին . — Հիւսիսային Ամերիկայի մէջ ո՞ր մեծ լիճերը կան . — Սառուցեալ ովկէանոսի մէջ ո՞ր կղզիները կան . — Անթիլեան ծովուն մէջ ո՞ր երեւելի արշիպելագոսը կայ . — Խաղաղականի մէջ ո՞րոնք կան :

3

Ամերիկա ո՞րչափ տարածութիւն և ո՞րչափ բնակիչ ունի . — Ի՞նչ գօտիներու ներքեւ կը գտնուի . — Նոր աշխարհի բուսական ամենէն կարեւոր և յարգի բոյսերն ո՞րոնք են . — Եւրոպայ ի՞նչ տեսակ բոյսեր կ'ընդունի Ամերիկայէ . — Ի՞նչ հարուստ հանքեր կան Նոր աշխարհի մէջ . — Ընտանի ու վայրի ի՞նչ տեսակ կենդանիներ ունի . — Հողագործութիւնը ո՞ր երկիրներու մէջ շատ յառաջ գացած է :

4

Ամերիկա քանի՞ տէրութեանց բաժնուած է . — Ի՞նչ է կառավարութեանց ձևը . — Բնակիչք ի՞նչ ալրութիւններէ կը բաղկա-

նան . — Ի՞նչ կրօն կը գաւանին . — Եւրոպական ո՞ր տէրութիւնք
Ամերիկայի մէջ ստացուածքներ ունին . — Ո՞րոնք են Նոր աշխար-
հի ամենէն քաղաքակրթեալ երկիրները : Ո՞ր թուականին և ո՞վ
գտաւ Ամերիկան : Ո՞վ էր Ամերիկոս վէսփուչչի :

Հ Ր Ա Հ Ա Ն Գ

1. Գծել համը Ամերիկա մը և վրան նշանակել ամենէն երեւելի նաւահանգիստները :
2. Նոյնին վրայ գծել Ատլանտեան թափող ամենէն երեւելի գետերը :
3. Նշանակել Նոր աշխարհի մէջ Եւրոպական ստացուածները :

ԲՆԱԿԱՆ ԵՒ ՈՒՍՈՒՄՆԱԿԱՆ

ԱՅԽԱՐՀԱԳՐՈՒԹԻՒՆ

ԸՆԴՀԱՆՈՒՐ ԳԻՏԵԼԻՔ

Դ.Ս.Ս Ա.



Ե Ր Կ Ի Ր

1. ԵՐԿԻՐՄ՝ որուն վրայ կը բնակինք. նարնջի նման գնդաձեւ է, եւ առանց բանի մը վրայ յեցած ըլլալու՝ միջոցին մէջ կը դառնայ:



ԵՐԿԻՐՄ ՄԻՋՈՑԻՆ ՄԷՋ

2. ԵՐԿԻՐՄ կը ըլլալն անկից կը հասկենանք որ,

երբ ընդարձակ ծովու մը եզերքը կենալով՝ հեռուէն
եկող նաւ մը դիտենք, նախ և առաջ անոր կայմե-
րուն ծայրերը՝ և ապա հետզհետէ կը տեսնենք ամ-
բողջ կայմերն ու նաւը: Եթէ Երկիրս տափարակ ըլ-
լար, այդ երեւցող նաւը թէեւ փոքր՝ բայց ամ-
բողջը պիտի տեսնէինք: Նոյնպէս՝ Լուսնի խաւարման
ատեն կը տեսնենք որ, Երկիրս Լուսնին վրայ կը
չուք մը կը ձգէ: Այս և ասոնց նման երեւոյթներէն
կը համոզուինք որ, Երկիրս իրաւացնէ կըրէ:

3. Թեպէտ Երկրիս երեսին վրայ կը գտնուին ծո-
վեր, ովկէանոսներ, բարձրաբերձ լեռներ ու ձորեր,
բայց ասոնք՝ Երկրիս մեծութեանը հետ բազդատե-
լով, անոր կըրութեանը բնաւ արգելք չեն, ինչպէս
որ նարջին վրայ գտնուած դերբուկները անոր գըն-
դածեւութիւնը չեն աւերեր:

4. Այն երեւակայական, այսինքն մտքով գրուած
ձողը որու վրայ Երկիրս կը դառնայ, կ'ըսուի Առանցք,
այս առանցքին մէկ ծայրը դէպի Հիւսիս դարձած
լինելուն՝ կ'ըսուի Հիւսիսային Բեւեռ, և միւս ծայրը՝
Հարաւային Բեւեռ:

ՇՐՋԱՆԱԿՆԵՐ ԵՒ ԳՕՏԻՔ

5. Երկրագունդիս մակերեւութին, այսինքն ե-
րեսին ուսումը դիւրացնելու և անոր այլ ևս այլ
մասերուն դիրքը ճշգրութեամբ որոշելու և չափելու
համար, աշխարհագէտները Երկրիս վրայ քանի մը
երեւակայական, այսինքն մտքով գրուած շրջանակ-
ներ կը մտածեն: Այս շրջանակները 6 են, 2ը մեծ

ու կը փոքր : Երկու մեծ շրջանակներն են՝ Հասարակած եւ Միջօրէական :

6. Հասարակած . — Երբոր բեւեռներէն հաւասար հեռաւորութեամբ՝ երկրիս բոլորտիքէն անցնող գիծ մը երեւակայենք, այդ գիծը կ'ըսուի Հասարակած, որ գունար երկու հաւասար մասերու կը բաժնէ՝ Հիւսիսային և Հարաւային կիսագունս :

7. Միջօրէական . — Այն շրջանակն, որ բեւեռէ բեւեռ ձգուելով՝ Հասարակածը կը կտրէ, կ'ըսուի Միջօրէական և ուրիշ ձեւով մը՝ երկրիս կը բաժնէ երկու հաւասար մասերու՝ Արեւելեան կիսագունս և Արեւմտեան կիսագունս :

8. Չորս փոքր շրջանակներն են՝ Արեւադարձ Խեցգետնի, Արեւադարձ Այծեղջեր, Արջային Երջանակ և Հակարջային Երջանակ :

9. Արեւադարձ կը կոչուին Հասարակածէն դէպ ի Հիւսիս և դէպ ի Հարաւ $23\frac{1}{2}$ աստիճան հեռաւորութեամբ քաշուած գիծերը : Հասարակածին Հիւսիսային կողմինը կը կոչուի Արեւադարձ Խեցգետնի, իսկ Հարաւային կողմինը՝ Արեւադարձ Այծեղջեր :

10. Բեւեռային Երջանակնեւ կ'ըսուին բեւեռներէն $23\frac{1}{2}$ աստիճան հեռաւորութեամբ, կամ Հասարակածէն $66\frac{1}{2}$ աստիճան դէպ ի Հիւսիս և դէպ ի Հարաւ գուգանեռական քաշուած շրջանակները : Հիւսիսային կողմինը կը կոչուի Արջային Երջանակ, Հարաւայինը՝ Հակարջային Երջանակ :

11. Աշխարհագիրք՝ Հասարակածը . Միջօրէականը և ուրիշ ամէն շրջանակները բաժնուծ են 360 մասերու , որոնք կը կոչուին ասիւնան : Իւրաքանչիւր աստիճան 60 մասերու կը բաժնուի և ամէն մէկ մաս կը կոչուի մանրամասն :

Քառորդ շրջանակ մը հաւասար է 90 աստիճանի : Միջօրէականի այն մասն որ Հասարակածէն դէպ ի բեւեռ կը ձգուի , քառորդ շրջանակ մ'է և հետեւաբար կը պարունակէ 90 աստիճան :

12. Երկրագունտիս վրայ տեղւոյ մը ուրիշ տեղէ դէպ Արեւելք կամ դէպ Արեւմուտք ունեցած հեռաւորութիւնը չափելու համար՝ երկու կերպ աստիճաններ մտածուած են , Լայնութեան ու Երկայնութեան :

13. Լայնութեան աստիճանները Միջօրէականին վրայ նշանակուած են՝ Հասարակածէն սկսեալ մինչև բեւեռները 90ական աստիճան՝ որով կ'ունենանք երկու կերպ Լայնութեան աստիճաններ՝ Հիւսիսային և Հարաւային Լայնութեան ասիւնանք :

14. Երկայնութեան աստիճանները Երկրագունտներու կամ աշխարհացոյց քարտէսներու վրայ նշանակուած են Միջօրէականին ուղղութեամբ ձգուած գծերով :

15. Երկիրս բաժնուած է հինգ գօտիներու , Հիւսիսային և Հարաւային Սառուցեալ Գօտիներ . Հիւ-

սիսային և Հաբաւային Բարեխառն Գօսիներ և Այրեցեալ Գօսի: Սառուցեալ գօտիները կը գտնուին Բեւեռային շրջանակներուն և բեւեռներուն միջեւ, Բարեխառն գօտիները կը տարածուին Արեւադարձներուն և Բեւեռային շրջանակներուն միջեւ: Իսկ Այրեցեալ գօտին կը գտնուի երկու Արեւադարձներուն մէջ տեղը:

16. Սառուցեալ գօտիներու մէջ սաստիկ ձմեռ կ'ընէ, ինչու որ արեգակին ճառագայթները հոն տեղուանքը ծուռ կը զարնեն և այս պատճառաւ բոյս և կենդանի չեն աճիր ու բնակիչներն ալ կարճահասակ կ'ըլլան:

17. Բարեխառն Գօտիներու մէջ ցուրտն ու տաքը չափաւոր են, այս պատճառաւ բոյսերն ու կենդանիները կ'աճին ու կ'առատանան: Բարեխառն գօտիներու մէջ չորս եղանակ կը տիրէ:

18. Այրեցեալ գօտւոյ վրայ Արեւը իւր ճառագայթները ուղղակի զարնելուն պատճառաւ՝ սաստիկ տաք կ'ընէ ու միայն երկու եղանակ կը տիրէ հոն՝ Զոր և Անձրեւային:

19. Երկրի կամ քաղաքի մը օդին տաք կամ պաղ, խոնաւ կամ չոր ըլլալուն աստիճանը կ'ըսուի կլիմայ:

ԴԱՍ Գ.

ԲՈՅՍՔ, ԿԵՆԴԱՆՔԻ ԵՒ ՀԱՆՔ

20. ԲՈՅՍԵՐԸ թէեւ կենդանեաց պէս չեն շարժիր, բայց գործարանաւոր մարմիններ են, անոնք

ալ մարդոց և կենդանիներուն պէս, կը սնանին ու կ'աճին :

21. Բոյսերը ամէն կլիմայի տակ հաւասարապէս չեն աճիր, այնպէս որ ամէն բոյս իրեն համար բարեխառնութեան առանձին աստիճան ունի : Օրինակի համար, սառուցեալ գօտիներու հիւսիսային մասանց մէջ միայն մամուր կը բուսնի, իսկ աւելի վարերը՝ շատ քիչ քանակութեամբ հաճօր ու վարսակ յառաջ կուգան, և գտնուած քանի մը տեսակ ծառերու անտառներն ալ կարճ կը մնան :

22. Բարեխառն գօտիներու մէջ կ'աճին տեսակ տեսակ գեղեցիկ անտառներ. յառաջ կուգան ամէն տեսակ արմտիք, պտղատու ծառեր, որթետունկ, թզենի, ձիթենի, նարնջենի, լեմօնի, բամպակ, ծխախոտ եւ այլն :

23. Այրեցեալ գօտոյ մէջ բոյսերն աւելի առատ, բազմատեսակ և սննդարար են. Այդ տաք երկիրներուն մէջ յառաջ կուգան շաքարեղէգ, խահուէ, արմաւ, համեմունք, անուշահոտ բոյսեր, ներկի նիւթեր. ծխախոտ, մեծատարած անտառներ ևն. ևն :

Բ. Կ Ե Ն Դ Ա Ն Ի Ք

24. Կենդանիները երեք դասերու կը բաժնուին 1. Յամաֆային. 2. Օդային. 3. Ջրային : Կենդանիները իրենց ձեւովը, կազմութեամբ և բնաւորութեամբ երկու որոշ դասակարգերու կը վերաբերին՝ ընճանի և վայրի : Ընտանի կենդանիներն անոնք են զորս կ'ուտենք, մեր պէտքերուն կ'աշխատցնենք և

կամ կրնանք տան մէջ պահել. ինչպէս են ոչխարը, կովը, հաւը, ձին, շունը, կատուն եւայլն:

25. Վայրենիներն՝ բնութեամբ կատաղի և պատուիչ են. այնպէս որ կարելի չէ զանոնք տան մէջ պահել, ինչպէս են առիւծը, արջը, վագրը, օձը, կոկորդիլոսը եւայլն:

26. Ամենէն կատաղի գազանները, կը գտնուին Այրեցեալ Գօտուոյ մէջ:

27. Բարեխառն գօտիներու մէջ կան բազմաթիւ ընտանի կենդանիներէ ի զատ՝ նաեւ ճագար, այլ և այլ թռչուններ, որսի կենդանիներ եւայլն:

28. Յրտային գօտիներու յատուկ կենդանիներն են սպիտակ արջ, եղջերու, աղուէս, մուշտակաւոր կենդանիներ եւայլն:

Գ. Հ Ա Ն Ք

29. Երկրիս խորերը կը գտնուին այլ և այլ հանքեր՝ որոնք կը բաժնուին երեք կարգերու 1. Ազնիւ քարեր. 2. Մետաղք. 3. Այրելի նիւթեր:

Ազնիւ քարեր են, օրինակի համար. ադամանդ, զմրուխտ, յակինթ, տպագիտն եւայլն:

30. Մետաղներու կարգէն են՝ ոսկի, արծաթ, երկաթ, պղինձ, կապար, սնդիկ եւայլն:

31. Այրելի մետաղներ են՝ հանքածուխը, ծծումբը, կուպրը, նաւթը եւայլն:

Այս կարեւոր հանքերը երկրիս զանազան մասերուն մէջ կը գտնուին և չորս մարդիկ կը շահագործեն—

ԴԱՍ Դ.

Զ Ո Ի Ր

32. ԶՈԻՐը հեղուկ մարմին մ'է, որ սաստիկ տաքութեամբ գոլորչի կը դառնայ. իսկ սաստիկ պազութեամբ կը սառի: Երեք տեսակ Զուր կայ. Հասարակ, Հանփային և Ծովային:

1. ՀԱՍԱՐԱԿ ԶՈՒՐ

33. ՀԱՍԱՐԱԿ կամ ԱՆՈՅՇ կ'ըսուին այն Զուրերը որոնք աղի չեն և հանքային համ չունին, ինչպէս են ընդհանրապէս՝ գետերու, աղբիւրներու և լիճերու Զուրերն:

34. Այն Զուրերը՝ որոնք հանքերու մէջէն անցնելով՝ անոնց համն ու գոյնը կ'առնեն, կ'ըսուին Հանփային ջուրեր:

35. ԱՂԻ կ'ըսուին ովկանոսներու, ծովերու և ասոնցմէ ձեւացած բաժանումներու Զուրերը:

ՕՒ ԵՒ ՕՒԵՐԵՒՈՅԹԻ

36. Երկրիս շուրջը պատու թոյլ և թափանձիկ մարմինը ՕՒ կամ ՄԹՆՈՒՈՐՏ և անոր զանազան երեւոյթներն ալ ՕՒԵՐԵՒՈՅԹ կամ ՄԵՏԷՕՐԱ կ'ըսուին:

Առանց օդի ո՛չ մարդիկ և ոչ կենդանիք կարող են ապրիլ Երկրիս վրայ. նմանապէս՝ բոյսերն ալ չեն կրնար աճիլ:

Չորս տեսակ երեւոյթ կայ 1. Օղեղէն. 2. Ջրեղէն. 3. Լուսեղէն. 4. Հրեղէն :

1. ՕՂԵՂԷՆ ՄԵՏԷՕՐԱՅԲ

37. Օղին այլ և այլ շարժումներ. ինչպէս Հով, Մրրիկ, Թաքառ և այլն կը կոչուին ՕՂԵՂԷՆ ՄԵՏԷՕՐԱՅ :

38. Հով կ'ըսուի օղին այն շարժումը, որ երկու կերպով կ'ըլլայ. նախ, տաքութենէն օղը անօսրանալով՝ այսինքն թեթեւնալով կը տարածուի և քովի օղերը մէկդի հրելով՝ օղի շարժում կը պատճառէ : Երկրորդ՝ ցրտութենէ օղը կը խտանայ, քիչ տեղ կը բռնէ և պարապ մնացած միջոցին մէջ վազելով՝ մեծ շարժում յառաջ կը բերէ որ կ'ըսուի Հով : Հովերը այլ և այլ չափով ու զօրութեամբ կը փչեն : Օրինակի համար, Գարունին անոյշ և թեթեւ հով մը կը փչէ զոր ասորժակով կը շնջենք, մինչդեռ աշնան վերջերու և ձմրան հովերը սաստիկ, ցուրտ և կծու են :

39. Մրրիկ կ'ըսուի այն կատաղի հովն, որ յառաջ կուգայ երկու հակառակ հովերու դէմ առ դէմ գալովն և մեծ վնասներ կը պատճառէ ցամաքի և ծովու վրայ :

40. Երբեմն կը պատահի որ, իրարու հակառակ երկու կատաղի հովեր դիմացէ դիմաց գալով՝ ամպերը կը թանձրացնեն և անոնց՝ մէջ պարապ խողովակի մը ձեւ տալով՝ մինչեւ ցամաք կամ ծով կ'իջեցընեն, որոնք սոսկալի արագութեամբ յառաջ երթալով՝ ինչ որ գտնեն, կը տապալեն ու մինչեւ երկինք բարձրացնելով՝ դարձեալ ուրիշ տեղ մը կը ձգեն : Այս զարհուրելի երեւոյթը կը կոչուի Թաքար :

41. Խորեակ կ'ըսուի այն վնասակար հովը, որ սարականեալ լիճերու կամ տաք անապատներու վրայէն փչելով՝ թէ՛ մարդոց, թէ՛ բուսոց և թէ՛ կենդանեաց կը վնասէ :

ԳԱՍ Ե.

Չ. ՋՐԵՂԷՆ ՄԵՏԷՕՐԱՅԻ

42. Ջրեղէն Մետէօրայնը կ'ըսուին գետնէն ելած գոլորչիներէ յառաջ եկած Մետէօրայները որք են, Մէգ, Ամպ, Յօղ, Եղեամ, Անձրեւ, Ջիւն և Կարկուս :

43. Մէգ կամ Մառախուղ (տիւման) կ'ըսուի երբեմն առաւօտները երկրիս երեսը և մանաւանդ ձորերու մէջ տարածուած այն մութի պէս երեւցած գոլորչին՝ որ գիշերուան ցրտութենէ խտացած է :

44. Ամպ կ'ըսուին արեւուն տաքութենէն վեր ելած ջրին գոլորչիները. որոնք մթնոլորտին բարձրութեան մէջ իրարու կը միանան, կը թանձրանան եւ օդին մէջ կը շարժին :

45. Յօղ կ'ըսուի գիշեր ատեն երկրիս վրայ անձրեւի պէս իջած թացութիւնը՝ որ գիշերուան ցրտութենէն խտացած շոգի է :

46. Եղեամը (գրապը) գիշեր ատեն երկրիս վրայ իջած ցօղն է, որ սաստիկ ցրտութենէ կը սառի եւ ընդհանրապէս գարնան ու աշնան ատեն կ'ըլլայ :

47. Երբոր երկինք ելած գոլորչիները ամպերուն հետ միանալով կը թանձրանան, այն ատեն շատ ծանրանալով կաթիլ կաթիլ կ'ըլլան և վար կը թափին :

Այս երևոյթը կը կոչուի ԱճճԵԼ : Բայց երբոր անձրևի կաթիլները օդին ցրտութենէն սառելով՝ անկիւնաւոր հասիկներով երկրիս վրայ իջնան՝ կըսուի Ձիւն :

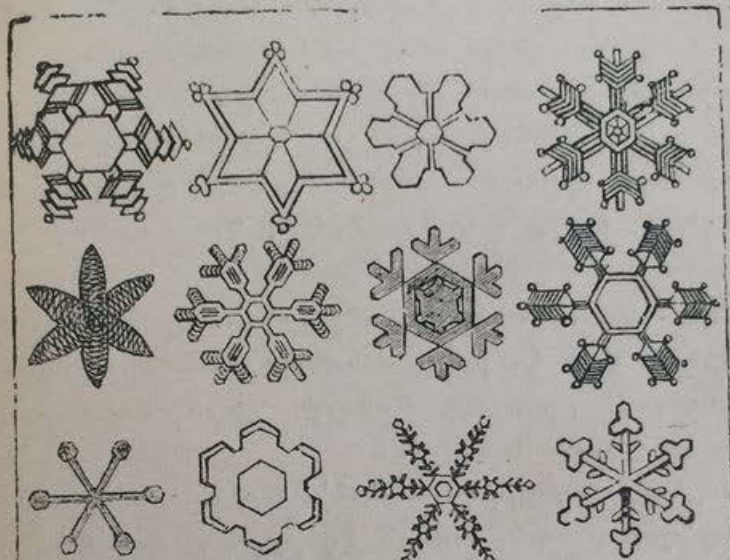

Ձիւն

48. Կարկուտն է ձիւն կամ ձիւնախառն անձրևը, օդին մէջ երկու հակասակ ելեմէնտներէ մէկ դիւն մէկալ դին նետուելով, սլաղին կը սառի, կը խօշորնայ և ուժով վար կը թափթըփի : Մինչեւ կէս հօխայ ծանրութեամբ կարկուտ եկած է :

ԳՍՍ 2.

3. ԼՈՒՍԵՂԷՆ ՄԵՏԷՕՐՍԵՐ

49. ԼՈՒՍԵՂԷՆ ՄԵՏԷՕՐԱՆՆԵՐԸ արեգական ճառագայթներուն այլ ևւ այլ կերպով զարնուածքն յառաջ կուգան և վեց տեսակ են, 1. Ծիածան, 2.

Արեալոյս , 3 . Արեւանմանութիւն , 4 . Բակ , 5 . Ձո .
դիակոսի լոյս և 6 . Կրկնէրեւոյթ :

50 . Արեւու լոյսին մէջ եօթը գոյն ճառագայթ-
ներ կան՝ կարմիր , նարնջագոյն , դեղին , կանաչ ,
բաց կապոյտ , մաւթ կապոյտ և մանիշակագոյն որոնք
եռանկիւնի ապակիի մը մէջէ երբ անցնին , որոշակի
կ'երեւան : Անձրնւի ատեն ալ երբոր արեգակին շա-
ռաւիղները զիմացի անձրեւի կաթիլներուն մէջէն
կ'անցնին , եօթը գոյները երկնից վրայ կամար մը կը
ձեւացնեն որու կ'ըսուի Ծիածան :

51 . Առաւօտները՝ քանի որ Արեւը հորիզոնէն 18
աստիճան վար է , իր շառաւիղները մթնոլորտին մէջ
կտարտելով՝ լոյսը կը տեսնուի : Այս կարմարագոյն
լոյսը կը կոչուի Արեալոյս :

Նոյնպէս ալ իրիկուններն՝ Արեւը մարը մտնելէն
յետոյ՝ բոլոր արեւմտեան եզերքը կը կարմրի : Այս
կարմրութիւնն ալ Վերջալոյս կ'ըսուի :

52 . Երբեմն Արեւուն կամ Լուսինն լոյսը իր դի-
մացի ամպերուն վրայ անանկ ձեւով մը կը զարնէ որ՝
այն ամպերուն վրայ ուրիշ արեւներ կամ լուսիններ
կ'երեւան , այս տեսարանը կ'ըսուի Արեւապահէր կամ
Լուսապահէր :

53 . Ամառ ատեն Արեւուն շուրջը երեւցած ծի-
ածանի պէս գոյնզգոյն շրջանակը , որուն պատճառը
Արեւուն շուրջը գտնուած գոլորշիներն են , Բակ Ա-
րեւու կ'ըսուի : Լուսինն ալ երբեմն Բակ կ'ունենայ ,
բայց արեւու բակին պէս գունաւոր չէ :

54 . Ձողիակոսի լոյս կ'ըսուի այն տկար լոյսը՝
որ Մարտ ամսոյ սկիզբները , արեւը մարը մտնելէն
ետեւ՝ երկինքին երեսը բուրդի ձեւով կ'երեւի :

55. Ամառ ատեն, դաշտերու մէջ գտնուած շէնքերը կամ ծովուն մէջի նաւերը՝ վրայէ վրայ երկու հատ կ'երեւան՝ մէկը միւսին վրայ գլխովար: Այս երեւոյթը կ'ըսուի Կրկնեբեւոյթ:

ԴԱՍ Է.

4. ՀՐԵՂԷՆ ՄԵՏԷՕՐԱՅԻ

56. ՀՐԵՂԷՆ ՄԵՏԷՕՐԱՅԻ կ'ըսուին օդին մէջ երեւցած կրակէ երեւոյթները, որոնք վեց տեսակ են. Փայլակ, Կայծակ, Հիւսիսայգ, Շրջմոլիկ Հուր, Ասուպ ու Երկնաբար:

57. Երբոր ամպերու մէջ լեցուած երկու տեսակ էլեքտրականութիւն իրար հաղորդուին, ձայն կրակ ու լոյս կը հանեն: Ձայնը կ'ըսուի Որոտում, լոյսը՝ Փայլակ, կրակը՝ Կայծակ:

58. Հիւսիսայգը կամ Հիւսիսային լոյսը գեղեցիկ տեսարան մ'է զանազան գոյներով, որու մէջ կ'երեւին սիրուն շէնքեր, կամարներ, սիւներ եւայլն. ու վերջանալու ատեն կրակի պէս կը կարմրի: Այս տեսարանը ցրտային գօտիներու մէջ կը պատահի՝ արեւամուտէն 3-4 ժամ յետոյ:

59. Շրջմոլիկ Հուր կ'ըսուին այն բռնկած գուլորչիները՝ որոնք ատեն ատեն գիշերները գերեզմաննոցներու մէջ կամ խոնաւ տեղուանք կ'երեւան, Ռամիկները՝ աւելորդապաշտութեամբ այս անվնաս կրակէն շատ կը վախնան:

60. Ասուպ կ'ըսուին երկնից մէջ թռչտող այն

լոյսերն, որոնք մթնոլորտին բարձրերը կը վառին եւ աստղի պէս երեւալով՝ կը սահին կ'երթան ու երբեմն ալ վար կ'իյնան :

61. Երբոր Ասուպ մը երկրիս ձգողութեամբը ահագին որոտմունքով ու լոյսով վար խնայ՝ Երկնաբար կամ Շանքաբար կը կոչուի :

ԳՍՍ Ը.

ԱՐԵՓԱԿՆԱՅԻՆ ԴՐՈՒԹԻՒՆ

1. ԱՐԵՓԱԿՆԱՅԻՆ ԴՐՈՒԹԻՒՆ կը կոչուի երկնային մարմիններու խումբ մը՝ որ կազմուած է Արեգակէն, մոլորակներէ, գիսաւորներէ և անոնց արբանեակներէն : Այս խումբին կեդրոնն է Արեգակը՝ որոյ շուջը կը դառնան վերայիշեալ մարմինները : Այս դրութիւնը Կոպերնիկեան դրութիւնն ալ կը կոչուի, ինչու սր ԺԶԳ դարուն՝ Կոպերնիկոս անունով Լէհ աստեղագէտը խորհեցաւ և հիմայ բոլոր աշխարհ ընդունած է այս դրութիւնը :

2. Արեգակը՝ երկնային մարմնոց ամենէն մեծն է, ինքն իրմէ լոյս և ջերմութիւն ունի զորս կը բաշխէ Մոլորակաց և անոնց Արբանեակներուն :

3. Մոլորակ կ'ըսուին Արեւին շուրջը ձուածեւ դարձող աստղերը, իսկ արբանեակ անունը կուտան երկնային այն մարմիններուն՝ որոնք մոլորակի մը բոլորակքը կը դառնան : Օրինակի համար, մեր երկիրը Արեգակին մոլորակներէն մէկն է, Լուսինն ալ

մեր մուտրակին շուրջը դառնալուն համար՝ կ'ըսուի Արբանեակ :

4. Արեգակին երկրէս, կամ երկրիս արեգակէն ունեցած հեռաւորութիւնն է, միջին հաշուով 150 միլիոն քիլոմէթր :

5. 100 է աւելի Մուտրակներ կան ու երկու կարգերու կը բաժնուին. Մեծ և Փոքր մուտրակներ : Մեծ մուտրակները ութն են. 1. Փայլածու կամ Հերմէս. 2. Արուսեակ կամ Աստղիկ. 3. Երկիր. 4. Հրաս կամ Արէս. 5. Լուսնիբազ կամ Արամազդ. 6. Երեւակ կամ Կռոնոս. 7. Ուրանոս. 8. Նեպտոն : Իսկ փոքր մուտրակները թուով 84 են և միայն դիտակով տեսանելի ըլլալնուն համար՝ կը կոչուին Հեռադիտական մուտրակներ :

6. Երկիրս մուտրակաց կարգին մէջ երկրորդն է, որովհետեւ մեծութեան կարգաւ՝ Փայլածուէն եւ Արուսեակէն ետքը կուգայ :

ԴԱՍ Թ.

Լ Ո Ի Ս Ի Ն

7. Լուսինը ինքն իրմէ լոյս չունեցող գնդակերպ մարմին մ'է՝ Երկրէս 49 անգամ փոքր և 380,000 քիլոմէթր անկից հեռի :

8. Լուսինը երկու տեսակ շարժում ունի. մէկ մը 27 օրուան և 8 ժամու մէջ իւր առանցքին վրայ կը թաւալի. երկրորդ՝ 29 օր. 12 ժամ. 44 րոպէ ու

3 մանրերկրորդի մէջ երկրիս քաղանք կ'ընէ՝ որու կ'ըսուի Լուսնական ամիս :

ԼՈՒՍԻՆԻՆ ԵՐԵՒՈՅԹՆԵՐԸ (1)

9. Լուսինը այլ և այլ երեւոյթներով մեզի կ'երեւայ : Երբոր լուսինը Արեւուն ու Երկրին մէջտեղը կը գտնուի, իր մութ մնացած երեսը մեզի դարձած ըլլալով չենք տեսներ : Այս երեւոյթը կ'ըսուի Նոր Լուսին կամ Ծնունդ Լուսնի : Դարձեալ՝ լուսինը իւր շրջանն ընելով՝ Արեգակէն կը հեռանայ, այնպէս որ 2-3 օր յետոյ՝ Արեւը մտնելէն ետքը իւր լուսաւորեալ կէսէն մաս մը կը ցուցնէ մեզի մահիկի ձեւով : Ութ օր յետոյ մահիկը երթալով կը թանձրանայ և կէս բոլորակի պէս կ'երեւայ մեզի՝ որու կ'ըսենք Առաջին քառորդ :

10. Այսպէս Լուսնին այն լուսաւորեալ մասը ամէն օր մէկ մէկ կտոր մեծնալով՝ 15 երրորդ օրը՝ իւր ամսօրեայ շրջանին կէսը լրացուցած կ'ըլլայ և իւր լուսաւորեալ կէսը ամբողջ սկաւառակ մը կ'երեւի, այս երեւոյթն կը կոչուի Լրումն լուսնի :

11. Լուսինը լրանալէն վերջը՝ դարձեալ կ'սկսի օր ըստ օրէ նուազիլ, և իւր ամսօրեայ շրջանին 22 երրորդ օրը նորէն երկու կէս բոլորակ կ'երեւայ մեզի և կ'ըլլայ Վերջին քառորդ :

(1) Պատ. Ուսուցիչք, եթէ կարելի է, Լուսնի երեւոյթներն մասնաւոր գործիքի մը վրայ, եթէ ոչ՝ գրաստիտակի վրայ նշանակելով բացատրեն ուսանողաց :

ԽՍԻԱՐՄՈՒՆՔ ԼՈՒՍՆԻ ԵՒ ԱՐԵՂԱԿԱՆ

12. Երբեմն կը պատահի որ, Երկիրս Արեգակին և Լուսնին մէջտեղը կուգայ՝ որով լուսինը Արեգակէն չկրնար լոյս առնել: Այս տեսարանը կը կոչուի Խաւարումն Լուսնի: Իսկ Արեգական խաւարումը կը պատահի նոր լուսնի ատեն՝ երբ լուսինը Արեգական ու Երկիրս մէջտեղը մէկ գծի վրայ գտնուի: Այն ատեն լուսինը արգելք կ'ըլլայ երկրիս իւր լոյսը արեւէն առնելու և կ'ըլլայ Խաւարումն Արեգական, թէեւ աւելի ճիշդը՝ խաւարողը երկիրս է որ՝ արեւուն լոյսէն կը զրկուի:

Ա Ս Տ Ե Ղ Ք

13. Աստղերը իրենցմէ լոյս ունեցող մարմիններ են, որոնք պայծառ գիշերները երնկնից կամարին վրայ մեզի կ'երևան, Հին ատեն այնպէս կը կարծուէր թէ աստղերն անշարժ են, բայց հիմայ հաստատուած է որ, աստղերն ալ իրենց շարժումն ունին:

14. Աստղագէտները՝ աստղերը ճանչնալու, անոնց դիրքն ու բնութիւնը ուսումնասիրելու համար՝ զանոնք խումբ խումբ բաժնած և անոնց կենդանեաց և կամ մարդոց անուններ տուած են, ինչպէս Մեծ Արջ, Վիշապ, Առիւծ, Պերսէոս, Անտոմէս, Եւայլն. որոնք կ'ըսուին Համաստեղութիւն: Մինչեւ հիմայ 117 Համաստեղութիւն ճանչցուած է:

15. Ասոնցմէ զատ՝ երկու հաստատուն աստղեր ալ կան երկրիս բեւեռներուն կողմերը, մէկը հիւսիսային բեւեռն է և կ'ըսուի Հիւսիսային Բեւեռական աստղ, որովհետեւ Արջ Համաստեղութեան հիւսիսային կողմը կը գտնուի հոն: Իսկ միւսը՝ Հարաւային Բեւե-

ուսկան աստղ կամ Հակարջային կը կոչուի՝ առաջնոյն հակառակ կողմը գտնուելուն պատճառաւ :

16. Այս երկու հաստատուն աստղերը՝ իւրաքանչիւր ցրտային գօտւոյ մէջ մէկ մէկ հատ միայն կ'երևին. իսկ Հասարակածէն երկուքն ալ կը տեսնուին :

17. Գիսաւոր կ'ըսուին արեգակին բոլորտիքը շրջան ընող այն լուսաւոր մարմինները որոնք լուսաւոր պոչ կամ գէս մ'ունին և այս պատճառաւ կը կոչուի Գիսաւոր :

18. Գիսաւորները մեր հորիզոնին վրայ երեւալու սրոյեալ շրջան մը չունին . կան որ արեգակին բոլորտիքը ձուածեւ շրջան ըրած ատեննին երբեմն կ'երեւան և կան ալ որ հարիւրաւոր տարիներ աներեւոյթ կ'ըլլան և այս պատճառաւ կը կոչուին պարբերական : Ռամիկները նախապաշարմամբ՝ այս գիսաւորներուն երեւումը պատուհասի մը նշան կը կարծեն :

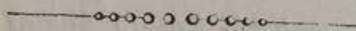

ԸՆԴՀԱՆՈՒՐ ՀԱՐՑՈՒՄՆԵՐ ԲՆԱԿԱՆ ԵՒ ՈՒՍՈՒՄՆԱԿԱՆ

ԱՇԽԱՐՀԱԳՐՈՒԹԵԱՆ ՎՐԱՅ

ԳԱՍ Ա.

Երկիրս ի՞նչ ձեւ ունի . — Անոր կլորութեանն ի՞նչ ապացոյցներ ունիս . — Որո՞ւ կ'ըսուի Առանցք և որո՞ւ՝ Բեւեռ . — Հասարակածը ո՞ր գիծն է . — Միջօրէական շրջանակ որո՞ւ կ'ըսուի և Գունտը քանի՞ մասի կը բաժնուի . — Արեւադարձ որո՞նց կ'ըսուի եւ քանի՞ են . — Որո՞նք են Բեւեռային շրջանակները :

ԳԱՍ Բ.

Երկրագունտը քանի՞ աստիճաններու կը բաժնուի . — Երկայնութեան ու լայնութեան աստիճանները որո՞նք եւ ի՞նչ նպատակաւ նշանակուած են Գունտի վրայ . — Երկիրս քանի՞ գօտիներու

բաժնուած է . — Հինգ գօտիներու մէջ ի՞նչ տեսակ կլիմայ կը տիրէ եւ ի՞նչ տեսակ բոյսեր յառաջ կուգան :

ԳԱՍ Գ.

Որո՞ւ կ'ըսուի բոյս . — Հինգ գօտիներու ներքեւ ի՞նչ տեսակ բոյսեր կ'աճին . — Կենդանիները քանի՞ դասակարգերու կը բաժնուին . — Ի՞նչ տեսակ կենդանիներ կը գտնուին Սառուցեալ, Բարեխառն եւ Այրեցեալ գօտիներու մէջ . — Հանքն ի՞նչ է . — քանի՞ կարգերու կը բաժնուին :

ԳԱՍ Գ.

Չուրն ի՞նչ տեսակ մարմին է . — Քանի՞ տեսակ ջուր կայ . — Օդ կամ Մթնջուրա որո՞ւ կ'ըսուի . — Օդերեւոյթները քանի՞ են . — Ի՞նչ է Հողը . — Որո՞ւ կ'ըսուի մրրիկ . Ի՞նչ է Թաթարը եւ ի՞նչ փնասներ կը պատճառէ . — Խորշակ որո՞ւ կ'ըսուի :

ԳԱՍ Ե.

Որո՞նց կ'ըսուի Հրեղէն Մետէօրա . — Ի՞նչ է Մէգը . — Ամպն ի՞նչ է . — Որո՞ւ կ'ըսուի Յօղ . — Ի՞նչ է Եղեամբ . — Ի՞նչ է անձրեւը . — Ի՞նչ է Ջրւնը . — Ի՞նչ է Կարկուտը :

ԳԱՍ Չ.

Լուսեղէն Մետէօրաները որո՞նք են . — Ի՞նչ է Ծիածանը : — Արշալոյսը^օ, Վերջալոյսը^օ, Արեւամանութիւնը, Բակը^օ, Զոդիակոսի լոյսը^օ, Կրկներեւոյթը^օ . — Հրեղէն Մետէօրա որո՞նց կ'ըսուի եւ քանի՞ են . Որո՞ւ կ'ըսուի Փայլակ, Կայծա՞կ . — Հիւսիսայգն ի՞նչպիսի տեսարան է եւ ո՞ր գօտիներու մէջ կը պատահի . — Շրջմոլիկ Հուր որո՞ւ կ'ըսուի . — Ասուպն ի՞նչ է . — Երկնաբար որո՞ւ կ'ըսուի :

ԳԱՍ Է.

Արեգակնային գրութիւն ըսելով ի՞նչ կը հասկնան . — Ինչո՞ւ Կոպերնիկեան գրութիւն ալ կ'ըսուի . — Մոլորակ որո՞ւ կ'ըսուի . — Արբանեակը ո՞րն է . — Արեգակը երկրէս ո՞րքան հեռի է . — Քանի՞ մոլորակ կայ եւ քանի՞ կարգերու բաժնուած են . — Ութը Մեծ մոլորակները որո՞նք են . — Երկիրս մոլորակաց մէջ քանի՞ երրորդն է :

ԳԱՍ Ը.

Լուսինն ի՞նչ տեսակ մարմին է . — Երկրէս որչա՞փ մեծ եւ
 քանի՞ քիլոմէթր հեռի է . — Լուսինը քանի՞ տեսակ շարժում ու
 նի . — Լուսինն ի՞նչ երեւոյթներ ունի . — Նոր կամ Ծնունդ
 Լուսնի որո՞ւ կ'ըսուի . — Լուսնի Առաջին քառորդն ի՞նչ է . —
 Լրումն լուսնի որո՞ւ կ'ըսուի . — Ե՞րբ կ'ըլլայ վերջին քառորդ .
 — Լուսինն ի՞նչպէս կը խաւարի . — Խաւարումն Արեւու ըսուա
 ծըն ի՞նչ է . — Աստղերն ի՞նչպիսի մարմիններ են . — Համաս
 տեղութիւն որո՞ւ կ'ըսուի եւ քանի՞ հաս են . — Բեւեռական
 աստղերը որո՞նք են . — Գիսաւոր Աստղը ո՞րն է . — Ի՞նչ նա
 խապաշարում կայ այս աստղերուն վրայ :

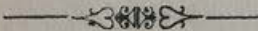

ԵՐՈՊԱԿԱՆ ՏԷՐՈՒԹԵԱՆՑ

ԵՐՈՊԱՅԷ ԿՈՒՐՍ ՈՒՆԵՑԱԾ ԳԱՂԹԱԿԱՆՈՒԹԻԻՆՆԵՐՆ

Ա Ն Գ Լ Ի Ա

Ասիոյ մէջ ունի ,
 Հնդկաստան եւ չրջակայ կղզիները , Պիրմանիա
 Մալաքա , Սինկաբուր , Հոնկ-Քոնկ եւ այլն ,
 Ափրիկէի մէջ ունի ,
 Սենէկամայիոյ մէկ մասը . Սիէրրա-Լէօն , Բարեյու
 սոյ երկիրը , — Ս . Հեղինէ , Համբարձման , Մօրիս եւ
 Սէտէլեան կղզիներէն ի վաս՝ Մոզամպիբի մէկ մասը ,
 Ամերիկայի մէջ ունի ,
 Նոր Բրիտանիա , Նուեարան թերակղզիին մէկ մա
 սը , Լուբայեան եւ Փոբ Անթիլեանց մեծագոյն մասը ,
 Եամայիա կղզին եւ Կուլանաի մէկ մասը :

Ովկէանիոյ մէջ ունի ,

Աւստրալիա մեծ կղզին , Վան-Տէմէն , Նոր-Չէլան-
սա և մի քանի մանր կղզիներ : Տարածութիւն ընդ-
հանուր կալուածոց 22,800,000 քիլոմէթր քառակու-
սի . — Թիւ բնակչաց 250,000,000 :

Ֆ Ռ Ա Ն Ս Ա

Ասիոյ մէջ ունի ,

Բօնթիւէրի , Չանտերնակօր , Եանաօ , Քարիբալ եւ
Մահէ՛ ի Հնդկաստան . — Հնդկա-Չինու մէջ ունի Թոն-
փն , Սիամի մէկ մասը , Քոչինչին՝ Հնդկա-Չինու մէջ :

Ափրիկէի մէջ ունի ,

Սենէկամպիոյ և Քօնկոյի մէկ մէկ մասերը , Պուռ-
պօն և շրջակայ մի քանի կղզիները : Իսկ թեւարկու-
թիւն՝ Մատակասքարի վրայ :

Ամերիկայի մէջ ունի՝ Կուլյանաի մէկ մասէն ի զատ՝
Մառքինիփ , Կուասալուվի և ուրիշ մի քանի կղզիներ :

Ովկէանիոյ մէջ ունի՝ Մարիբեան , Թահիթի եւ
Նոր Քալէսոնիա կղզիները :

Տարածութիւն ընդհանուր կալուածոց 3,000,000
քիլոմէթր քառակուսի — Թիւ բնակչաց 33,000,000 :

Հ Ո Լ Ա Ն Տ Ա

Հոլանտա Ամերիկայի մէջ ունի ,

Կուլյանաի մէկ մասն և Փոֆր Անթիլեանց մի քանին :

Ովկէանիոյ մէջ ունի՝ Սումադրա , Ճապա , Պանգա ,
Մասուրա , Թիմօրի արեւմտեան մասը , Պորնէօի հար-
մեծագոյն մասը , Նոր Կուինիա և Մոլուբեան կղզիք :

Տարածութիւն ընդհանուր կալուածոց 2,000,000
քիլոմէթր քառակուսի — Բնակիչ՝ 31,000,000 :

Փ Ո Ր Թ Ո Ն Կ Ա Ն

Ասիոյ մէջ ունի՝ Կօսա և Տիու քաղաքները՝ Հնդկաստանի մէջ, Մաֆաօ՝ Չինու հարաւային կողմը :

Ափրիկէի մէջ ունի՝ Մասէրա, Իալարի գլխոյ կըղզիքի, Անկօլա և Մոզամպիկի ափուէքը, Քօնկոյի և Սենէկամպիոյ մէկ փոքր մասը :

Ովկէանիոյ մէջ ունի՝ Թիմօրի արեւմտեան մասը

Տարածութիւն ընդհանուր կալուածոց 1,825,000 քիլոմէթր քառակուսի — Բնակիչ՝ 5,000,000 :

Ս Պ Ա Ն Ի Ա

Ափրիկէի մէջ ունի՝ Քանարեան, Աննուպօն և Ֆէրնանիսօ-Փօ կղզիները՝ Սէօդա քաղաքը՝ Մարօքի մէջ :

Ամերիկայի մէջ ունի՝ Քուպա և Փորթօ-Րիփօ կղզիները :

Ովկէանիոյ մէջ ունի՝ Փիլիպեան, Քարօլինեան և Մարիանեան կղզիները : Տարածութիւն ընդհ. կալուածոց 10,000,000 քիլմ. քառ. — Բնակիչ 8,000,000

Ռ Ո Ւ Ս Ի Ա

Միայն Ասիոյ մէջ՝ բայց գրեթէ ամբողջ երկիրնե ունի իբր ստացուածք, ինչպէս Սիպերիա, Կովկաս Թաքարիսանի մեծագոյն մասը և փոքր մաս մ'ալ Աֆղանիսանէն :

Գ Ե Ր Մ Ա Ն Ի Ա

Գերմանիա վերջին տարիներս Արևելեան Ափրիկէի և Ովկէանիոյ մէջ մի քանի գաղթականութիւններ ունեցաւ որոց տարածութիւնն է իբր 2 միլիոն քիլմ :

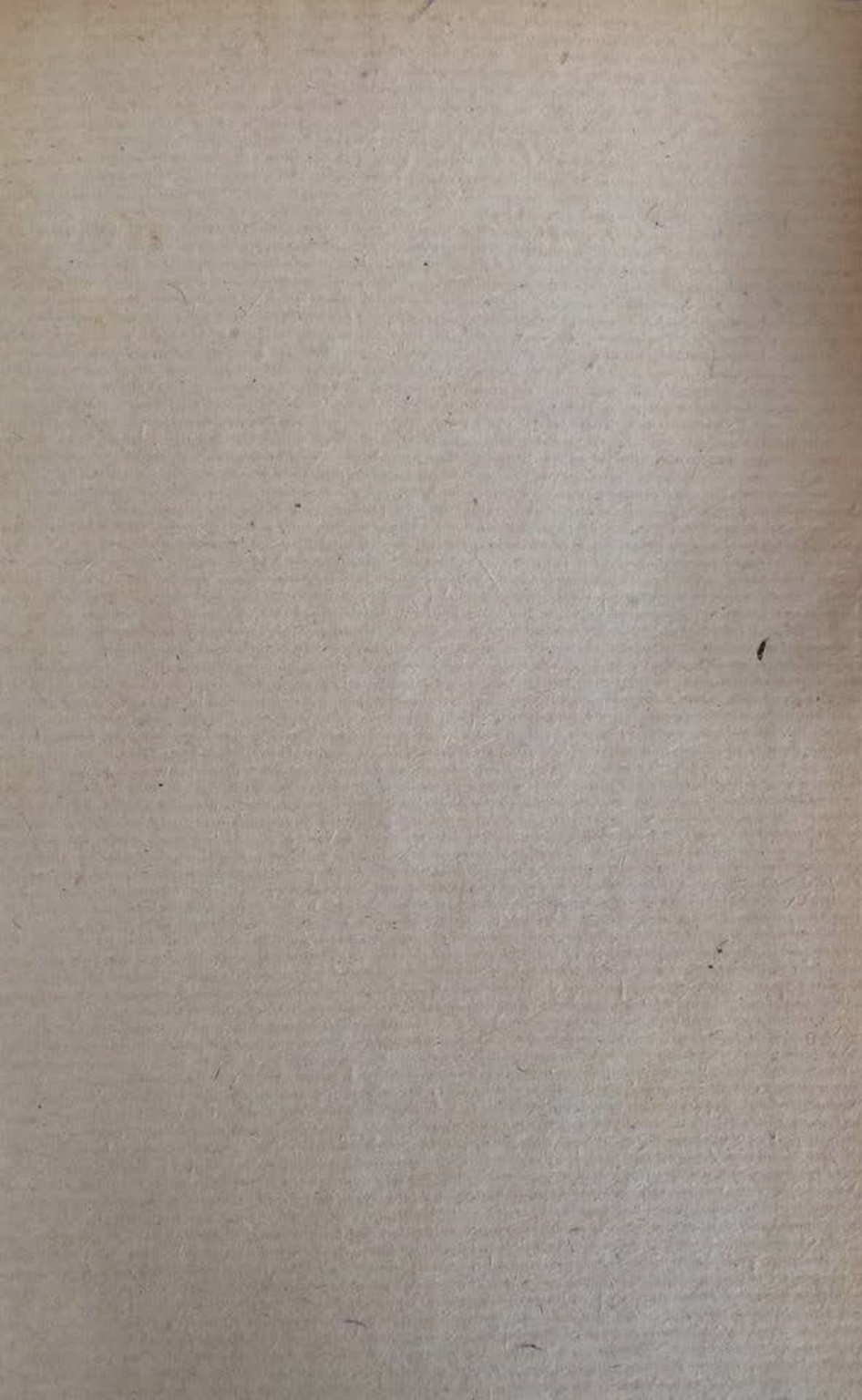

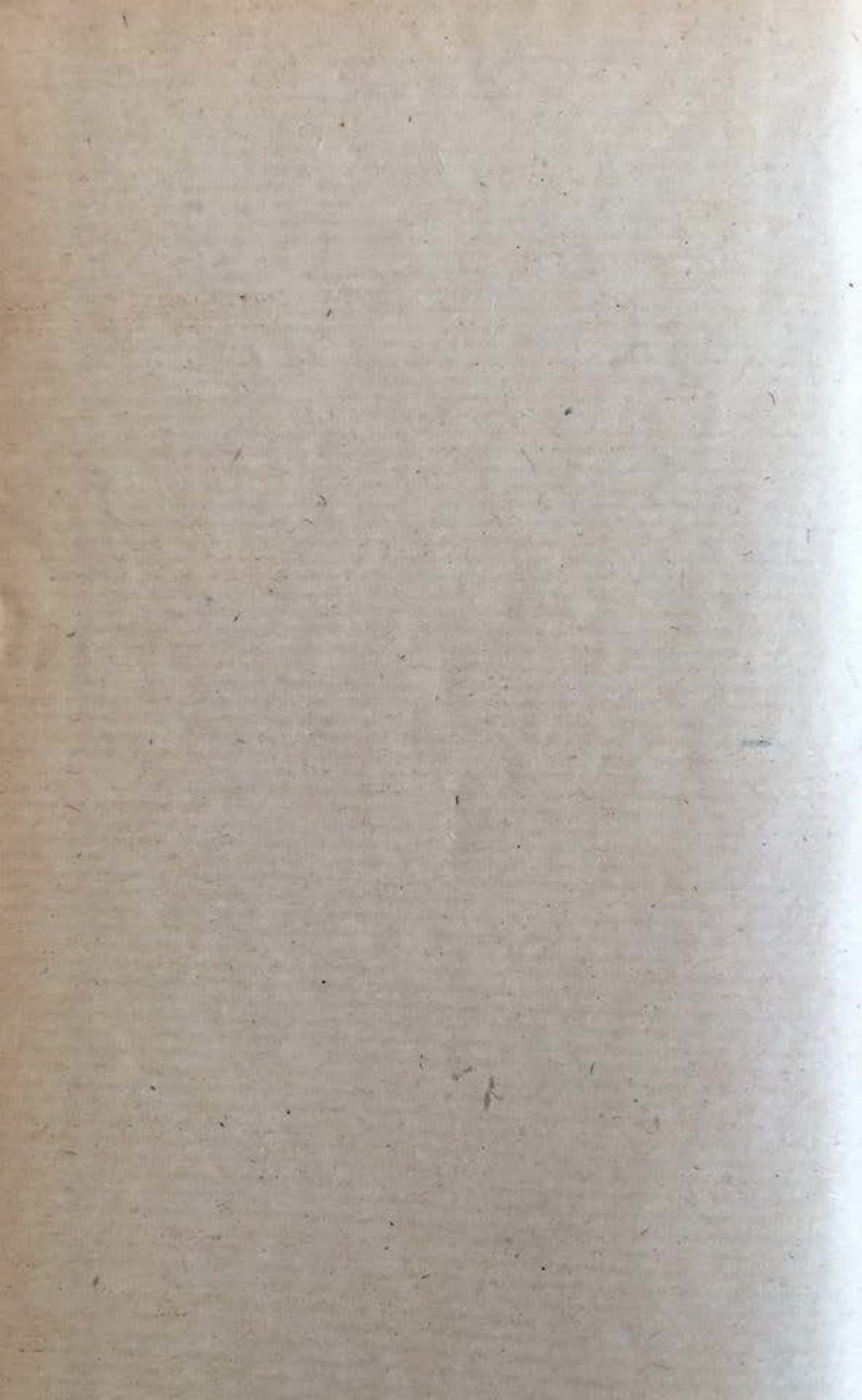

İBB Eyüp Sultan Halk ve Çocuk Kütüphanesi



ERM0930

255.07.02.01.06.00/

