ԱՐՑԱԽԸ ՏՆՏԵՍԱՀԱՄԱՅՆ ՆԱԽԱՁԵՌԻՆ

Այսօր տնտեսհաշվարկը մեծ տարածում է գտել մեր երկրում: Այն յուրաքանչյուր ադմինիստրատիվ տերիտորիալ միավորման և ազգային պետական կառուցվածքի տնտեսական զարգացման ապագան է: Իսկ ի՞նչ հեռանկարներ ունի Լեռնային Ղարաբաղն այդ ուղղությամբ: ԼՂԻՄ-ի Հատուկ կառավարման կոմիտեի կուսակցական ապարատի սոցիալ-տնտեսական բաժնի վարիչ ՕԼԵԳ ԵՍԱՅԱՆԻ հետ մեր թղթակցի ունեցած զրույցը հիմնականում քննում է այդ հարցերը:

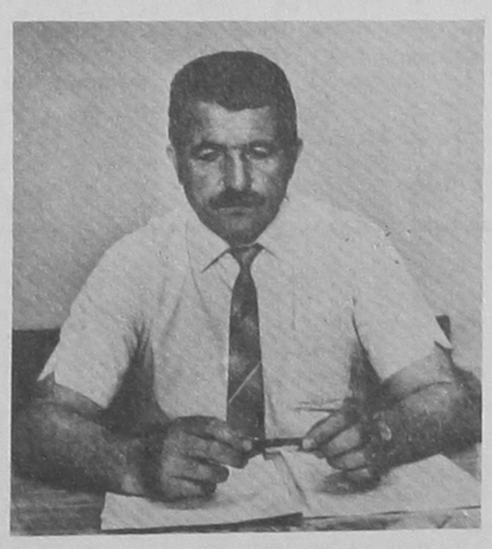

— Ձեր տեսակետը արցախյան պրոբլեմի վերաբերյալ:

— Նման հարցադրումը միանգամայն ճիշտ է, երբ պրոբլեմ բառը տվյալ դեպքում դուք օգտագործում եք նեգատիվ, քանի որ զարաբաղյան պրոբլեմը իրոք մեկն է: Մտալինիզմը, որպես ազգային հարցերի քաղաքական հայացքների կողմնորոշման պետական վարքագծի, ազգամիջյան հարաբերությունների ըմբռնման և վճռման հակադեմոկրատական ամբողջական համակարգի դրսևորման տարբերից մեկը, արտահայտվում է Ադրբեջանական ԽՍՀ-ի կազմում ԼՂԻՄ-ի ստեղծումով: ԼՂԻՄ-ի արհեստական ստեղծումը ավելի շատ ազգային հարցի գիտակրված աղավաղում էր, որի օրինաչափ հետևանքը ԼՂԻՄ-ի ներկայիս իրադրությունն է: Մարդ զարմանքից ապշում է, թե ինչպես եղավ, որ քրդական ինքնուրույնությունը, որը պետք է զարգանար ի շահ քուրդ ժողովրդի, անհետացավ, իսկ ԼՂԻՄ-ի ինքնավարությունը, որը փաստորեն նույն ժողովրդի մի հատված հարևան ժողովրդի «գրկում» պահելու և «գուշտգուրելու» ձև է՝ ի շահ հարևանին, պահպանվեց:

Անբնականալի է, բայց փաստ է:

Սխալ է զարաբաղյան շարժման տարիքը հաշվել 1988 թ. փետրվարից, երբ մայր Հայաստանի հետ վերամիավորվելու մեր համազգային իղձը ի շնորհիվ վերակառուցման քաղաքականության, համապետական լուրջ հնարների, հասարակական դրսևորման ձև ստացավ: Ինչպես տեսնում ենք, զարաբաղյան պրոբլեմը նոր չէ, այն չեն հորինել ու չեն ստեղծել ոչ ադանային ծայրահեղականներ, ինչպես կենտրոնական և Ադրբեջանի հանրապետական մամուլը փորձում է ներկայացնել, ոչ էլ անգամ Արցախի ամբողջ հայությունը: Այդ պրոբլեմը ստեղծել են առանձին մարդիկ, առանց մեզ, և շատ վաղուց (20-ական թվականներին): Ուստի, ոչ ոք չպետք է զարմանա, որ Արցախի վերամիավորումը մայր Հայաստանին մեր միակ պրոբլեմն է, որի վճռմամբ օրակարգից կհանվեն արնաոռվ պայմանավորված մի շարք սոցիալ-տնտեսական, կուլտուրական և այլ բնույթի խնդիրներ: Իմ խորը համոզմամբ, ինչքան շուտ հասնենք այդ խնդրի (վերամիավորման) իրականացմանը, այնքան շատ հնարավորություններ կմնան երկու հարևան ժողովուրդների, այսօր խորացված, հարաբերությունների հնարավոր նորմալացման համար:

Այսօր մեր հոդվածում մեծ տարածում է ստացել տնտեսհաշվարկի անցնելու նախապայմանների մասին:

— Ինչպես հայտնի է, տնտեսհաշվարկը և ինքնաֆինանսավորումը որպես տնտեսավարման ձև, նրա իրագործումը խորհրդային էկոնոմիկայում, կուսակցության և կառավարության տնտեսական քաղաքականության առանցքային պրոբլեմներից մեկն է: Վերջին հաշվով, տնտեսհաշվարկով պետք է աշխատեն ոչ միայն առանձին ձեռնարկություններ, միավորումներ, այլև ամբողջ ճյուղեր, շրջաններ, մարզեր և հանրապետություններ: Այնպես որ տերիտորիալ տնտեսհաշվարկը որ տերիտորիալ միավորման և ազգային պետական կառուցվածքի տնտեսական զարգացման ապագան է:

Ընդհանրապես տնտեսհաշվարկը, ինչպես գիտենք, ենթադրում է այդ սկզբունքով աշխատող տնտեսական օբյեկտների և սուբյեկտների արտադրական և վարչական ինքնուրույնություն, նվաչն, ինչ վերաբերում է ազգային պետական կազմավորումներին, այդ թվում՝ ԼՂԻՄ-ին, ապա ներառնց համար, ըստ իս, անհրաժեշտ է տնտեսական և վարչական այնպիսի ինքնուրույնություն, որը կարողանա ապահովել տվյալ ռեգիոնի լիակատար տրնտեսական անախորժությունը: Չի կարելի ռեգիոնի տնտեսական անկախությունը նույնացնել տնտեսական և վարչական մեկուսացման հետ: Սրանք տարբեր հասկացություններ են և բնականաբար ունեն տարբեր խնդիրներ: Ուստի առաջին նախապայմանը տրնտեսական ռեգիոնի (ԼՂԻՄ-ի) այնպիսի ինքնուրույնություն է, որը հնարավորություն կտա նրան սուվերեն տնօրինելու իր աշխարհագրական ամբողջ տարածքը, բնական հարստությունը, էկոնոմիկան, նրա ճյուղային կառուցվածքները, կառավարման մեխանիզմը կազմակերպել և զարգացնել, հենելով մարզի տրնտեսական, բնակլիմայական և դեմոգրաֆիկ ռեալ հնարավորությունների: Դժվար չէ գուշակել, որ իրական և լիարժեք ինքնուրույնությունը թույլ կտա մեզ հայտնի խնայողությամբ նան՝ քաղաքական ինքնուրույնություն: Ուստի ազգային ռեպրեսիայով մարզերի տնտեսհաշվարկն ունի ոչ միայն տնտեսական, այլև՝ քաղաքական իմաստ, որը հնարավոր է նրա քաղաքական ինքնուրույնությունը, առանց որի ամեն մի ինքնուրույնություն քերի վրիին: Կարծում եմ, ընթերցողը կհամաձանա, որ ռեգիոնի տնտեսհաշվարկի այս կարևոր նախապայմանը մեզ մոտ հիմնականում բացակայում է:

Մյուս կարևոր նախապայմանը դա տնտեսհաշվարկի ընդհանուր սկզբունքների և տվյալ ռեգիոնում նրա իրականացման առանձնահատկությունների գիտական մշակումն է: Սա շատ լուրջ և ծավալուն աշխատանք է պահանջում, որից էապես կախված է մարզի սոցիալ-տնտեսական զարգացման հաջողությունը: Պետք է նշել, որ այս հարցում մեզ զգալի օգնություն են ցույց տալիս Հայաստանի գիտական կազմակերպությունները և գիտնականները: Դրանց շարքում ես կուզենայի առանձնացնել հանրապետության գիտությունների ակադեմիայի տնտեսագիտության ինստիտուտը, Օրևանի պետական համալսարանի, ժողովրդական տնտեսության ինստիտուտի գիտնականներին, ակադեմիկոս Մ. Քոչինյանին, դոկտոր-պրոֆեսորներ Յու. Մովսիսյանին, Յու. Սուվարյանին, Ս. Մելքումյանին և ուրիշների: Ջեմ կարող չնշել Մոսկվայի մի շարք հայ գիտնականների հայրենանվեր աշխատանքն այս ուղղությամբ:

Նշված բնակների հետ համատեղ մեր աշխատանքները այս ուղղությամբ մոտենում են ավարտին և մոտ ժամանակներս, ամենայն հավանականությամբ, կհանձնենք ընդհանուր քննարկման:

Ռեգիոնալ տնտեսհաշվարկի շատ կարևոր նախապայման ևս կհամարենք որի ամբողջ տարածքում գոյություն ունեցող բոլոր հիմնարկությունների և կազմակերպությունների նկատմամբ մարզի ղեկավար մարմինների իրավասության տարածումը: Համոզված եմ, որ ընթերցողը զարմանքով կընդունի այսպիսի բնորոշումը, քանի որ այն ընդունված ձևակերպում չէ նորմալ պայմանների համար: Բայց հենց դրանն այն է, որ հարցը, որի մասին պետք է խոսեմ, ինքնին անհորմալ է: Խոսքը վերաբերում է նրան, որ ԼՂԻՄ-ի տարածքում գոյություն ունեցող մի շարք ձեռնարկություններ չեն համապատասխանում իրենց կոչմանը, և որևէ լուրջ դեր չեն խաղում մարզի նաև մարզի ամբողջ տարածքում գոյություն ունեցող բոլոր հիմնարկությունների և կազմակերպությունների նկատմամբ մարզի ղեկավար մարմինների իրավասության տարածումը: Համոզված եմ, որ ընթերցողը զարմանքով կընդունի այսպիսի բնորոշումը, քանի որ այն ընդունված ձևակերպում չէ նորմալ պայմանների համար: Բայց հենց դրանն այն է, որ հարցը, որի մասին պետք է խոսեմ, ինքնին անհորմալ է: Խոսքը վերաբերում է նրան, որ ԼՂԻՄ-ի